盛京時報

綜合版
今日一大張半
發行所 康德新聞社 新京特別市中央通四三
發行所 康德新聞社奉天支社 奉天市大和區間田町九號

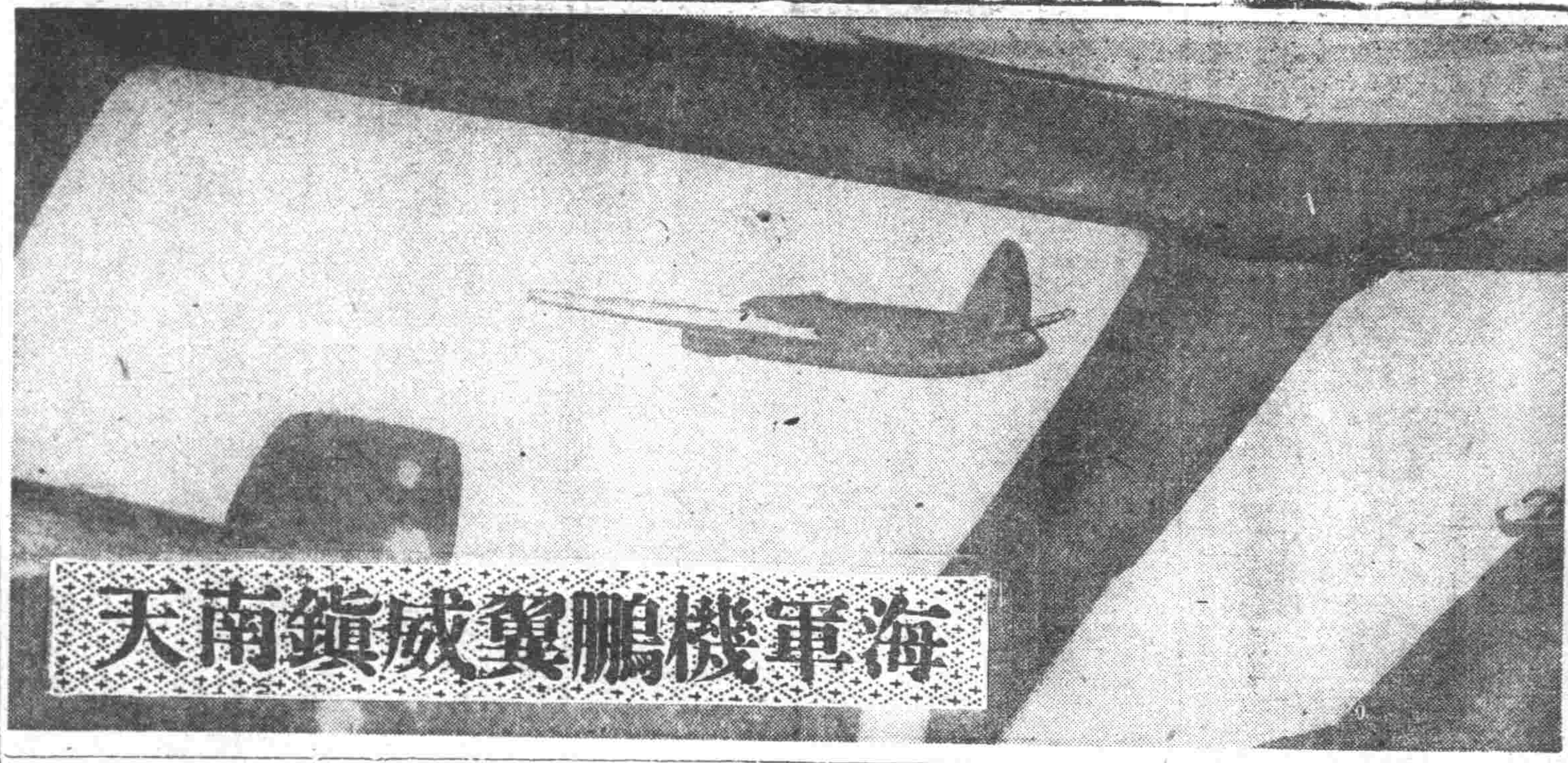

海軍機鵬翼威鎮南天

南太平洋上施威炸敵的海鷲勇姿（淺井海軍報道班員撮影海軍省許可濟第二〇一號）

大本營發表

沉敵船舶五萬餘噸
日潛艦在澳東岸功績

（十二日十六時）日本帝國海軍潛水艦一月中旬迄二月上旬、在澳洲東岸擊沉敵船舶六隻五萬四千頓、

桂林柳州巨彈雨降
日機連襲之下軍事設施徹底粉碎

【某某基地電】日本陸軍航空部隊、十一日清晨、轟炸桂林同日下午、連爆柳州、對於敵軍事設施、投下巨彈、徹底粉碎之、與以損害甚巨、

伊薩貝爾慘敗
美國仍用隱瞞手段

【斯德哥爾摩電】關於伊薩貝爾島海面之海戰、經英各報及柏林放送揭載、大本營發表之戰果、更據由美國之放送訊、美國各報、將大本營發表由倫敦轉電揭載於十日之報上、關於林義爾島之海戰、不論伊薩貝爾島之海戰、美國海軍部依然用隱瞞之政策、於索羅門群島方面日美兩國軍之間、空中戰並海戰繼續發表以外、一切不言明、美國各報亦以『神秘的海戰』爲呼稱、當局頗有矛盾之勢、然海軍長官諾克斯關於九日右戰鬪、依然無何等新的公報、關於該海戰、美國海軍部双方蒙某程度損害、美國艦隊之損害一切完全隱瞞之、於最初之發表、揭示擊墜日本航空機十七機之茫然數字、繼續由南太平洋之前線傳來電報謂『最近與日本軍間交戰之美國航空部隊、擊沈日本驅逐艦二隻、或者五隻』以此曖昧之用語隱便捏造戰果、然尋達爾嘉納島及布納之日本軍轉進、皆有極巧妙之形態、故美國海軍部、並未注意由柏林對美國廣播之大本營發表、但對無責任之諸大言詞、是爲著名之諾克斯、在海軍部對記者團之質問曾曰、『關於日本軍轉進廣播、非直接由東京發出者、故毫無爲右報道所疑惑理由』、

日軍哥島轉進 係求戰況展開
美聯特派員論

【里斯本電】關於伴同日本軍之哥達爾嘉納轉進之今後之太平洋作戰、美聯通信東京特派員克拉克里於十日談述如次、『太平洋戰爭幷無敵我之區別、乃一大消耗戰也、羅斯福雖言明美國之攻擊力日益增強、然事實正與此相反、攻擊力幾陷於停止狀態、日本軍已由哥達爾嘉納島轉進、因此美國軍之消耗、幷不克謂之終了、太平洋之戰仍然未脫於消耗戰、日本軍於過去半年間、於索羅門群島及其他島嶼、確保確固之陣地、執拗守護此等陣地以此理言之、日本軍於此等要基化之島嶼、或只限於抵抗、因欲展開所謂攻擊之作戰、頗爲困難、蓋太平洋戰爭乃對敵之海軍力空軍力之破壞戰、故其重要之任務者不外潛水艦及航空機也、余駐東京之當時印象、日本軍於占領地之一角、每每死守使戰爭長期化、而期待美國國民士氣之沮喪、

美國造船計畫 難達所期數量

【里斯本電】據倫敦來電謂英報每日快報之紐約特派員十日曾指摘美國之船舶建造全然未收所期之成果之事實、而述以左之悲觀的報道、美國之船舶建造尚未脫出悲觀之狀態、故美政府當局全然未得滿足、新船舶之建造率、較由於樞軸潛水艦之活躍而發生之甚大之船舶喪失、仍然非常遲劣、雖經美政府實行一切努力、然仍未及喪失數、尤爲油槽船之船腹問題、以最近之深刻之損失、乃更見其脆弱化云、

老賈簧舌又肆巧辯
大攻勢乃夢囈空談
軸心潛艦之威使其心情頹喪

【東京】賈齊爾十一日於下院演說、謬述反軸心軍努力於戰爭、揚言、『今後九個月間、反軸心軍將出以大攻勢』云云、對於現在反軸心軍作戰不振之情形、加以掩飾、對於將來確約行以所謂展開大攻勢、此種早已司空見慣之美英兩國巧辯式的辭句、前此於加薩布蘭加會談發表之內容、已大加宣揚、此次更無何等興味可言矣、我等所獲之印象、美英兩國無論如何亦恐懼戰爭之長期化、欲急於決定大勢、而頗抱憂慮之感也、賈齊爾並言明『九個月』以前此之會談、約定今後之重要作戰、但將來美英作戰之不如意、已在預想之中、此點頗成爲興趣之問題、又賈齊爾確認軸心水潛艦之威力、揭言美英之船舶建造力、德潛水艦之活躍、今後必將增大、直至無在德潛水艦之猛威、以此空洞而言明、如何能安心乎、無論何人亦能理解出來、簡言之、此次之演說、爲無有實力而大吹法螺之反軸心國、此種大言壯語將來有能現具體化之時乎、如正確把握其演說之眞意即可笑矣、（漫畫賈齊爾）

反軸心輸送船一隻 在澳東岸被日擊沈

【里斯本電】墨爾鉢恩來電、西南太平洋反軸心軍司令部十一日發表反樞軸輸送船一隻於澳洲東岸海內被日本潛水艦擊沈、但該船船員全部救出、刻已安抵澳洲東岸某港之旨、

渝軍武器缺乏 想奪緬甸公路

【廣東】據重慶來電稱、十二日之中國泰晤士報載稱、『重慶今需多量武器彈藥、故謂以緬甸路再開爲目的之奪回作戰、』如斯暴露國內武器彈藥之欠乏與輸送路杜絕之苦痛、擊左記悲鳴、確認今之重慶是以飛行機爲重點、但空軍、如不得陸海軍之緊密協力時、則其攻擊、即不可能、但今之重慶所欲之物、不僅爲航空機、即對緬甸之強力部隊亦須多量彈藥、因之擊破緬甸之敵再開緬甸路之事、乃焦眉急務、且爲誘敵以潰滅之本質的條件、

美英兩軍首腦 將在印度會談

【里斯本電】反攻作戰不過宣傳而已、由於在加薩布蘭加會談、賈齊爾及羅斯福、大抵以檢討對於歐洲之反擊作戰爲主、關於太平洋尤爲東亞目下決取守勢作戰之報道、流布頗盛、結果、重慶政權、極爲狼狽、竟使顧維鈞夫人及其他總動員、對美英兩國政府、訴以重慶之窮狀、要請財政並武器之援助、對其泣訴、一月下旬美英兩國政府曾派軍首腦於重慶對蔣介石與以所謂東亞及作戰之空頭支票、把握重慶政權之意識、據倫敦來電謂、英國情報部長十一日特發表公報、述以美英兩國之首腦於重慶與蔣介石會見又於印度與印度軍總司令魏貝爾會見之意、而情報部當局亦以於此會談中國於對日本軍之反攻計畫意見完全一致之意、實行擴大宣傳、但對加薩布蘭加會談之結果不滿者、幷非重慶政權、澳洲首相克欽亦再三談述澳洲之危機泣訴美國政府之援助、故爲援助澳洲魏貝爾決於最近與西南太平洋反軸心軍司令馬克阿瑟會見、關於此次之會談、尚未發表日期然美英兩軍之首腦、必於一月三十日抵新德里、於該地區凡留無疑、此外印度政廳之公報亦結論、略述關於對日本軍反攻作戰之調整、意見已告完全一致、關於對日本軍之一自作戰、決定互相合作互相援助、東亞戰線之共同之決意已經確認矣之意然自大東亞戰爭開始以來、已經一年有奇、此『共同決意』實初被確認者也、一切之會談、與其望之作戰會議、毋寧望之受重慶政權脅威而狼狽之美英國政府一流之媚態外交也、關於太平洋之海戰、亦由於保持威信之其地、抑遏一切發表、態度顯然非常愼重、惹美英兩國政府預想重大之反攻作戰時、不外宣傳戰乃至神經戰無他也

美將發表 敗戰全貌

【布宜諾斯愛里斯電】美國政府關於林義爾島及伊薩貝爾島之海戰、繼續固執隱瞞政策、然於最近互作戰之全貌預定由公報發表云

國務院辭令

交通部技正（東安土木工程處長） 任國民勤勞奉公局事業處長 寺師虎之助
交通部技正（鷄寧土木工程處長）（簡二） 補東安土木工程處長 伊藤茂利三
北安省技正（開拓廳建設科長） 任交通部技正（薦二） 補鷄寧土木工程處長 大西朝男
交通部技正（東安土木工程處第一工事科長） 任北安省技正（薦二） 補開拓廳建設科長 今井武夫
濱江省技正（建設廳河川科長） 任交通部技正（薦二） 命東安土木工程處第一工事科長 重田勝治
（二月十日令各同）
建國大學教授 崔南善
同 中優
同 鮑明鈐
同 蘇益信
公立醫院醫官（東安省立醫院長） 鈴木博量
依願免官（二月十二日付各同）
鐵道警護總隊參事官 田島良秋
依願免本官（二月一日令）

華北政委會 署長級人選

【南京】國民政府以十一日令、發表華北政務委員會署長級新人事如左、
任華北政務委員會內務署署長 孫潤宇
任同財務總署署長 吳錫永
任同治安總署署長 杜錫鈞
任同實業總署署長 岳開先
任同建設總署署長 周迪平
同教育總署署長 文元模（新任）

建國神廟御造營準備
愈益踏入正式軌道
昨開籌備委員會詳議兩項議案

去年七月十五日元神祭吉辰、畏蒙皇帝陛下傳出諭旨、在國都南郊淨月區、御設定永鎮建國元神萬民崇仰之聖地、政府拜受此項聖諭、爾來爲奉副聖旨、實地查驗御造營預定地、建設御本殿造營預定地標木、附近一帶、淨祓既終、爰將二十一日、公布國務院佈告第十八號、指定建國神廟御造營關係地域以淨月潭爲中心、約二萬三千町步左右大地域、同時、以勅令謀保全該地域之淸淨、並公佈以張國務總理爲委員長之建國神廟造營籌備委員會官制等、而爲急於進行御造營準備、而十二日上午十時、在國務院會議室、開第一回委員會、基於左列兩大議案、特關於神廟之規模樣式、國都與聖地間交通事項造營工程著手時期等、有所慎重協議、席上、關東軍、總務廳、祭祀府、建築局、林野總局、協和會、市公署等各關係機關首腦者等參與及委員多數列席、張國務總理病後須持療養、是以委員長任命武部總務長官、幹事長松木總務廳次長、詳細說明議案後、入於質疑應答、基於本委員會之成果、御造營準備、愈益移於正式軌道、茲誌議案如次、

第一號議案
委員會運營方針
一、委員會、暫分總會及幹事會兩種、
一、關於委員會決定事項中重要事項、由國務總理大臣奏上、仰求御內定者、

第二號議案
一、關於調查研究事項之件、
一、關於神廟規模樣式等大綱事項、
二、關於新京特別市與市外地交通事項、
三、關於造營關係地域內植樹計畫及神田御園等設置事項、
四、關於着手造營工程及主要殿舍竣工時期事項、
其他、

光頭山下殲滅共匪
國軍作戰功績赫赫

國軍楊討伐部隊、對於侵入於熱河省西南部國境光頭山地區之周治國麾下共產第八路軍約三百、曾於三月六日萬餘佳衛開始討伐、當即給予壞滅的打擊、敵勢不支、乃即潰逃、目下仍在繼續掃蕩殘敵中、截至現在判明之戰果如次

敵遺棄屍體四八、（內有連長一、排長二）負傷一〇〇、俘虜二五、自動小槍一、小槍十一、手槍二〇、手榴彈二〇、彈藥一三〇、我軍戰死一、

國軍劉其石搗兩部隊、對於侵入於熱河省興隆縣之共產八路軍約五百、曾於上月二十四日、在姿婆峪附近、將其捕捉而殲滅之、是役戰果如左、

射殺敵一〇〇、俘虜四、負傷多數、鹵獲小槍五〇、手榴彈七〇〇、及其他、我軍戰死二、

論說
疏散都市人口與增產

以我們滿洲國的立場來說。目前爲求早速完成聖戰。爲求貢獻興亞大業。唯一的基本工作。便是增產。增產項目中。自然以煤鐵和農產物當先。就中尤以農產物的增產最爲當務之亟。皆因我們滿洲大陸。向來以農爲本。擔負着大東亞兵站基地的重大使命。只要能使農產物加倍豐收。便可確立國本。達成使命。所以本年度當此奮手春耕以前上自政府。下至各省市縣旗以及協和會。全部一致高揚增產精神。講求增產對策。最近在首都招開的全國省長會議和協和會全國員代表大會。也是以積極增加農產爲中心議題。預定本年秋收時候的唯一目標。乃是一戶增產一成。

關於怎麼樣積極增加農產的有效手段。連日已經討論至再了。前天曾提到與積極增加農產並行的消極增加農產方法—就是疏散都市中消費者的人口。使他們到農村去担當開拓和其他農村勞務。以便化無用人。爲有用人。變分利者爲生利者。這種辦法。不但有效。而且有許多應該實行的理由。姑從奉天省來說。奉天省面積雖大。鑛工業地帶先佔去一部分。並且因爲天氣較暖關係。又成爲特種農作物（棉花洋蔴甜菜等）的栽培場。更兼熟地遍野。無荒可開。所以食糧作物。有時不能自給自足。須由他省挹注。而成爲消費省。但是省會奉天市。在近幾年來。人口激急膨脹。竟過一百四十萬上。以這種畸形發展。分明是一種病態。考其原因。不外市內商工連年利市。農村中人。多被吸收。同時關外貧窮兩省的流民。也大量前來就食。試想。奉天本來是消費省。平空又多添無數消費者。在此舉國高唱增加農產的時候。豈不是一件很可深慮的事嗎。尤其是近兩月來。山東方面的逃荒者。每天都大量流入市內。就中尤以婦孺爲最多。婦孺當然是消費者。他們牢到奉天。沒有通帳。當然是買闇口。無形中足以助長糧穀走私和物價高漲。及至有了通賬。無形中又使消費省的程度更加深刻而多添他省挹注。仔細研究起來。這也是一件很可深慮的事。爲求根本解決。最好是一方面限制關外流民隨便流入（勞工例外）。一方面把都市內無職業的消費者和商工兩業的過剩從業員。分別疏散到需要勞務和需要開拓的農村去。使他們揮鋤扶犂一齊成爲增產戰士。果眞能夠這樣。在國家可以收得增產實效。在農村可以免去勞力不足的苦惱。在都市可以減輕消費程度。尤其省去一部分食糧由農村運到都市或是由他省挹注到本省。即在被疏散的本人。也可以因此而得到正當職業。安定生活豈不是四全其美嗎。

踏察北邊長城的滿蘇國境 四

小興安嶺碧空澄淸
正象徵身負守土重責的戰士心境

【滿蘇國境〇〇關東軍報道隊本社特派員電】記者爲關東軍報道隊之一員、巡歷北部國境線、獲得幾多貴重經驗、其中終生不能忘者、乃是第一綫監視哨關東軍將兵之勞苦和皇軍共護北邊的滿系警察官至純至高之姿、以及在嚴寒的朔北轉成鐵節之陣、茲將訪問〇〇監視哨及警防哨的情形、介紹於四千三百萬國民之前、（照片爲嚴寒猛練的勇士）

（監）視哨是關東軍之眼耳、日夜警備國境、他的勞苦、任想像以上、記者於國境〇〇監視哨參加巡察旅行、踏破積雪路〇〇公里、獲得不少貴重體驗、是夜星光點點、有〇〇名帶槍劍的兵士出發、槍刺之光與星光相映、閃閃奪目、深夜踏雪、軋軋有聲、散在江岸之滿系房屋、和結冰的黑龍江、隱約可見、對岸蘇領也一片漆黑、寂然無聲、巡察隊在凍結的江上注意監視、漸進黑龍江的江幅也漸廣、對岸漆黑、想蘇聯巡察隊也必然行於彼岸、於是西伯利亞的曠野、反映於記者之腦中、大正七、八年頃、日本第十二、十四兩師團爲鎭壓過激派、曾出兵西伯利亞、於黑龍江、敢行敵前上陸、壓倒優勢之敵、輝耀皇軍武威於中外、然此間彼曾流幾多同胞之血、親邦忠勇將兵、亦有化爲護國之魂者、但現今一個人也看不見了、思及此、記者全身之血、爲之沸騰、夜風蕭條、侵襲記者之面部、未幾、明月高懸於地平線上、踏月影更前行、於前方發見異樣的人影、近前一看、原來是親愛的國境警察隊之警長、舉槍睨視對岸、眞不愧日滿共同防衛勇士之風度、在氷天雪地的國境、嚴行哨戒的日滿軍警的勞苦、致令記者佩服得五體投地、我們身居後方、所以深享安居樂業之福者、都是第一綫滅私奉公之所賜也、記者巡察歸來、胸中感激的火焰迄今尚未消失、記者訪問〇〇警防哨、對日滿軍警的感激、乃是絕對的、

（記）者訪問開設以來從無人來訪的山裏警防哨時見〇〇警防哨的屋舍、巍然立於酷寒之中、在屋頂監視台上、只有一人凝視察縫山谷的道路、這是滿系警防哨員、該警防哨的任務、在於警戒四圍、默然守護滿洲國士、房舍之中、有寢室、有食堂、有休息所、沒有洋燈、點着豬油採光、隊長以下全部滿系警察官、忍耐酷寒及不便、牢守第一線、沒有娛樂的地方、簡直成爲靜寂的世界、但是生活非常簡素、〇〇名警察官於隊長指揮下、以信義相結合、嚴守上下的階級、朝夕遙拜 帝宮、挺身護守國家、無何焦燥、無何不平、更無一分疎忽、孜孜度着挺身報國的生活、雖不得浴着表面的文化之光、但捧獻身命完遂神聖使命、脫除俗會、而處桃源之境、也是很有意義的、記者前曾親睹鎮守國境的皇軍將兵之雄姿、深感今日〇〇滿系 警官的精神生活、與皇軍渾然一體、民族不同、習俗有異、但牢守大東亞北方綫兜的人們、無血統之差、無精神之別、毅然向男子應負之使命邁進、小興安嶺、碧空總是澄淸的、正可拿着這個來形容〇〇名滿系警官從容不迫的心境、

爲母親的倘若乳汁不良或乳量過少足能影響幼兒的健康和發育、應速治療。
「若素」對於乳汁的增强上最有神效、因本素不寡能提高體內營養、尤能强化乳腺、使其大量分泌乳汁。
適應症 胃腸諸症・產前產後・未老先衰・營養不良・小兒虛弱・腳結核
奉天・若素製藥株式會社

女性的健美增進!
奉勸現代的新女性、萬不可迷信皮毛的化粧、因爲那片刻的姸麗、反足以促進蒼老、請常服此種女性荷爾蒙、保能卸病美容造成眞正健美
未老先衰・玉容消減 月經不調・房中無味 閉經難症・皆效粉劑
各大藥房均有出售・片劑・注射液
虔始萌
奉天・哈爾濱 田邊藥品株式會社
E53

疲倦!
武田牌
體內維他命B1如有不足、則胃腸機能遲鈍、同時食慾不振、消化不良、大便秘結、更進、則全身違和動輒疲倦、無耐久之力、此時如欲醫治、惟有高單位維他命B1劑强力米太寶靈片功効第一。
包裝 100片 500片
各大藥房均售
强力米太寶靈片
滿洲總發行 滿洲武田藥品株式會社
4-7

日保友好文化協定
以紀元佳節爲期在東京圓滿簽訂
互相信賴關係益深厚

【東京】日本帝國與巴爾幹盟邦保加利亞間、曾在交涉「日保友好文化協定」、近頃兩國意見、業告完全一致、是以十日在樞密院本會議、已告可決、乃以紀元節佳節爲期、十一日下午四時、在外相官邸、於谷外相及保加利亞駐日公使發輻洛臨下、署名蓋章、即日發生效力、情報局發表如左、

情報局發表(十一日下午五時)日本國政府、確認現在兩國間存在之友好及互相信賴之關係、且更欲强固光大、一方、復增進兩國文化關係、藉此以深進兩國國民相互的理解之目的、關於締結條約、根本上意見業告一致、本十一日下午四時、在外務大臣官邸、於谷外務大臣與駐京發輻公使間、對關於友好及文化協力之日本國保加利亞間條約、署名蓋章該事、

△日本國保加利亞國間關係友好及文化協力條約

大日本帝國政府保加利亞王國政府深幸由嚴肅文書、確認兩國間存在之友好關係、且欲更行强固光大之、爲增進兩國文化關係、且均深切希望兩國國民相互理解、協定左列諸規定、

第一條、兩國政府、於爲再確認兩國間存在之友好及相互的信賴關係、

第二條、兩國政府、在可能限度內、協力增進兩國文化關係、因此、須爲最緊密之協力、

第三條、本條約於署名同時實施、且十年間有效、本條約、在兩國政府一方、於本條約終了之六個月前、未向他方通告終了之意思時、便默認更從新延長一年、

簽訂當時情況

【東京】以適成與歐洲盟邦保加利亞之友好並增進文化關係爲目的、而從新締結之日保友好文化條約之簽訂式、於十一日紀元節佳、午後四時始、在麻布區三年町之外相官邸、出席者爲谷外相、發輻駐日保加利亞公使、並發馬努洛夫書記官、日本側爲谷外相松本次官、上村政務局長、安東條約局長、與謝野政務課長等、於官邸二樓大廳中簽訂終了、簽署開始於樓下食堂設備之祝賀宴、谷外相率先起立實行讚揚於歐洲天地中有相同志願之保加利亞國健闘、趣旨之致辭、發輻公使亦起立言及日本赫赫戰果、對祖國國民、與以多大勇氣之旨、實行希冀日保關係之永久不變之致辭、終了後爲祝兩國不變之友情而行乾杯、後告閉會、

兩國既往友好事蹟

【東京】此次成立之日保友好文化協定、爲日本帝國與巴爾幹之邦保加利亞所結最初之條約、前年三月一日、保加利亞加入三國同盟以來、名實相副、入於樞軸陣營、而爲重要之一員、協力於建設世界新秩序、保加利亞與日本帝國所結强力的經常的極有重大意義的條約、日保兩國間且長年存在友好相互信賴之關係、保加利亞於去年三月、既已成立日保協會、於國內有四十餘處支部、日本於一月三十日、亦同樣盛大創立日保協會、關係益見緊密化、此次協定、確立友好之關係、更加一層堅固、日保間正式樹立外交關係、由昭和十四年十二月、即讀締結日保文化協定、在首任公使蜂谷輝雄氏任中、兩國間研究實質的問題、行許多文化之交流、由去五月發輻公使到任以來、急速具體化以運行、至於此次之正式調印、日本帝國前此、與德意及匈牙利間締結文化協定、去年十二月又成立日泰間文化協定、此次之日保協定、爲帝國第五次之文化協定、對樞軸文化陣之協力强化、更有多大之供獻、頗堪期待、最近日保間國交上、特記之事項如左、

△昭和十四年十二月四日本帝國在蘇菲亞開設公使館、
△同十六年三月一日保加利亞加入三國同盟、
△同五月十三日保加利亞承認滿洲國、
△同七月一日保加利亞承認南京政府、
△同十二月十二日保加利亞對美英宣戰、
△昭和十七年三月一日在[illegible]

日本保加利亞文化協定調印式照片右、谷外相 左、發輻公使(於外相官邸)

鵬翼威鎮全華敵地

【某某基地電】陸鷲部隊於全華之日陸軍航空部隊、九日於廣西桂林、柳州、零陵之時、對河南省蘆氏(洛陽西南一八〇公里)河北省老河口(宜昌北方二〇〇公里)安徽省徽州、(杭州西方一〇公里)各地亦行爆擊、而與以一大損害、全機無事歸還、特對第五戰區司令長官李宗仁軍所在地老河口、內外軍事據施設、激底的加以爆炸、足褫敵膽、又在第二十三集團軍之本據徽州、向司令部、投以命中、直衝天、使之起火、又關於柳州、桂林、零陵等之爆擊、據情報、於柳州、飛行場爆擊陸目地上砲火、每一隊編隊、敢行大膽的急降下爆擊、南北兩軍站新設滑走路、與以多大損害、於南站、倉庫炸碎、機關車大轉、北站軍需品倉庫起火、亘廣汎地域猛火包圍、馬燒冲天、徹底爆破、又於零陵、以戰爆連合大編隊、襲擊市內外軍事施設五處、大火燃燒、一機之右翼、受敵槍彈、但平安歸還、

△同十八年一月廿一日、在東京成立日保協會、

德砲痛擊列寧格勒

【柏林十日電】德軍當局言明、德軍重砲兵部隊向列寧格勒之軍事設施並兵器地區加以猛烈砲擊、而砲擊結果該市內各所之火藥工場、倉庫、交通機關等悉被破壞、並確認電線工場、造船所發生大火災、又赤軍砲兵陣地由於德軍之猛擊殆已陷於沉默、更爲阻止蘇軍砲擊之活躍而前來之蘇聯空軍、亦被德軍高射砲擊退、並步兵部隊擊退、

毀蘇戰車三百餘輛

【柏林電】德軍司令部、於十一日發表德軍二月一日至十日間於東部戰線擊破或擄獲赤軍戰車三百五十七輛之旨、

客歲殲敵二十六萬
在中國日軍一年戰績偉極

【南京】中國軍派遣軍報道部發表、(二月十一日)大東亞戰下昭和十七年度中國派遣軍綜合戰果概要如左、

交戰兵力三、八六七、〇〇〇、遺棄屍體二六〇、八〇五、俘虜一二四、四〇七、飛機擊墜破一〇九、(其中不確實者一六)、鹵獲、野山砲二八門 彈藥七、一七九、重機五三五架、彈藥七五三、二〇六、輕機三、七七六架、彈藥五一三、五七一、迫擊砲八一〇門、彈藥四二、二〇七、小銃一二六、三五七支、彈藥一〇、九六三、〇一六、手槍二二、二〇一支、彈藥一三九、二〇八、手榴彈七一二、六七四、日軍之損害戰死八千四百、

把握居住者移動狀況
寄留法公布
(一)

政府照暫行民籍法、確立在帳簿上的確把握國內居住者移動狀況之寄留制度、急於制定寄留法、上月廿七日國務院會議、業告可決、四日通過參議府會議、本日公布、三月一日實施、全文如左、

寄留法

第一條 以九十日以上居住目的、在本籍外一定場所、有住所或居所者、爲寄留者、無本籍者、本籍不分明者未有滿洲國國籍者、以居住九十日以上之目的、在一定場所有住所、或居所者亦同、

第二條 關於寄留事務、凡新京特別市長、市街村長及此等以外者、掌管民籍事務者(以下單稱市街村長)管掌之、暫行民籍法第三條乃至第七條之規定、關於寄留事務準用之、

第三條 關於寄留事項、須由呈報或以職權記載於寄留簿、

第四條 寄留簿、關於市街村(市中包括新京特別市在內、以下同)區域內寄留者、隨備寄留場所地號或戶號之順序、關於同家族者、每世帶區別編成之在一市街村內、各別付以地號或戶號、有二以上區劃之場合、其區劃順序、須適從民籍編綴之順序、

第五條 閱覽寄留簿、或接受其謄本或抄本交付者、得納付手數料請求之、關於寄留簿之閱覽、其手數料、一回一角五分、寄留簿謄本或抄本之交付、其手數料、一枚一角五分、不滿一枚時亦同、

第六條 寄留簿須記載左列事項、
一、寄留者之氏名、男女之別及職業、
二、戶長氏名及戶長與寄留者之關係、
三、寄留者之本籍、出身地、種族之別及出生年月日
四、寄留者爲戶員時、須明戶長氏名及戶長與寄留者之關係、
五、關於有配偶者、則爲其配偶者氏名、
六、無本籍者及本籍不分明、須記其旨、
七、寄留之年月日及場所
八、變更寄留地者、爲原寄留地

第七條 記載寄留簿之事項發生變更時記載變更之年月日之關於其記載事項、務要更正之、

第八條 因向市村長呈報爲記載寄留簿時、其記載要旨以職權時記載寄留簿、務要記載其事由、

第九條 關於受寄留地及原寄留地之市街村長寄留時、務須記載寄留簿而不准遲滯之、而務向本籍之之市街村長通知其要旨關於受寄留地又本籍地市街村寄留時、原寄留地務須記載寄於、留不准遲滯務向原寄留地之市街村長通知其要旨、

第十條 受市街村長前條之通知時、絕勿遲滯、關於記載寄留等、

第十一條 寄留者之本籍地之市街村長於其人之民籍添附用紙、記載其氏名、寄留之場所及年月日、前項之用紙分別編綴之、

第十二條 第五條及第七條之規定準用前條之用紙、

第十三條 依第五條及前條之規定納付之手數料、由市街村收入之、但警務署長掌管寄留事務時、當該警務署於其區域內爲旗之收入、國境警察隊長掌管寄留事務時、收入爲當該國境警察隊之所在地管轄之省之省地方費、

第十四條 於寄留者寄留地退去時、關於其人記載之、原寄留地之寄留簿抹消之寄留者家族全員退去時、關於閉鎖寄留用紙除去寄留簿、前項之規定於同一市街村內有寄留之場所及本籍寄留者對復歸本籍時、於寄留者寄留之場所制定本籍時、其他寄留者除去寄留簿時之準用此

第十五條 前條之規定關於第十一條之用紙準用之、

第十六條 以市街村長職權爲寄留簿之記載之、向呈報義務者務要通知其要旨、

第十七條 受市街村長前條之通知時、勿須遲滯關於記載寄留等、

第十八條 寄留者向他市街村轉籍時、原籍地之市街村長務要通知其事項、

第十九條 市街村長受地方法院長之許可、於任何時皆可改製寄留簿及第十一條之用紙、

第二十條 關於寄留帳簿及書類之保存期間由司法部大臣定之、

第廿一條 關於寄留呈報寄留者、同家族等戶主須爲之、爲寄留者呈報不能時、同居者或戶主呈報不能時、此代理之、由家族管理者而爲之呈報、

第廿二條 於寄宿舍、宿舍其他之多數同居時、關於居住之寄留者爲場屋之管理者關於爲寄留呈報等、

第廿三條 關於寄留之呈報除定於別段之外本人之寄留地爲之、

第廿四條 關於寄留呈報、用書面及口頭爲之、呈報人因疾病及其他事故不能呈報時、須委代理人實行之、

第二十五條 呈報書院記載本人之氏名及呈報之年月日、并須由呈報人或其代理人署名蓋章、

第二十六條 以口頭呈報時、須於呈報人或其代理人當該新京特別市公署、市公署或街村公所出頭陳述呈報書必須記載之事項、市街村長奉記前項之陳述、記載呈報之年月日、使呈報人或其代理人、念而聽之、且須於其書面署名蓋章、關於呈報書之規定、可準用前項之書面、

第二十七條 於前二條之時不能署名時、須使之代署氏名蓋章、如無是印時、不能以署名充足署名、且無印時、須使之代署氏名印以指紋、

第二十八條 由寄留之呈報住所或居所規定之日起於二十日以內實行之、呈報書、須記載第六條所示之事項、呈報書并須附明居住事實之書面、但須使證人於呈報書附記其意或署名蓋章以代之、前項之規定如關於家族者或第二十二條之寄留者必須呈報時、并不適用此項

第二十九條 寄留者於同一市街村內變更寄留之場所須於十四日以內呈報之、呈報書亦須記載原寄留之場所、新寄留之場所及變更之年月日、前條第三項及第四項之規定、於前項之呈報書亦準用之

第三十條 寄留者復歸本籍時、由復歸之日起、於十四日以內於本籍地、呈報其意、呈報書亦須記載本籍及復歸之年月日、

第三十一條 除前條之時外、寄留者不定寄留之場所、退去寄留地、或以居住國外之目的、退出寄留地時、以需要呈報其本籍居住之目的、與本籍地、退去者相同、前項之時、退去者之本籍地之市街村長須於其氏名附添用紙、於此記載其氏名、退去地及退去之年月日、

第三十二條 除前二條之時外及行政區劃、土地之名稱或地號并戶號有所變更時、於寄留簿記載之事項發生變更時、限於十四日以內呈報之、

第三十三條 決定新寄留場所之呈報書爲寄留簿、有其效力、但依其呈報書而作寄留簿之記載場合、不在此限、

第三十四條 疏忽關於寄留呈報者處以五圓以下過料、

附則

第三十五條 本法於康德十年三月一日施行之、

第三十六條 本法施行際、無本籍者、本籍不甚分明者又無滿洲國國籍者之寄留呈留、於本法施行日開始、須於一月以內作成之

第三十七條 有本籍者、於本法施行際、但現居於外國者、須於本法施行日開始之一月以內、對本籍地之市街村長呈報因何原因
之呈留留

國境風景

國境警察隊

在零下四〇度的空氣、也要凍結了的黑闇之中一點聲響也渺無的看視着黑暗、人房子、動物地、冰、都在深深的沉默了時、只有監視的眼睛在直直的注視着黑暗的底、晝間、晝間巡視着撫江的部落、在刺人肌骨的寒風裏、也有乘滑滑杆的警察隊員、一日三四次的在部落家屋左近巡視、這是守護國境的無言的力量、「欽佩!欽佩!」是誰在他們的背後這樣的叫了呢?這樣叫的人一定多得很呢!

文與繪池邊青李

經濟

華北供出工人
今後勢將轉用陸運

本年度華北對滿關供出勞働者、總對確保昨年程度、本年度因華北之不景氣等原因最盛期將較例年爲早、關於其輸送、各方面傾注全力以期海陸兩面圓滑運輸、今後由海運轉於陸運爲必至之情勢、二、三兩日在北京所開之華北對滿供出勞工輸送會議、決議如左、已決定陸海兩面之輸送對策大綱、

一、海路輸送對策
1、海路輸送對策原則用定期船在供出勸最盛期、依臨時定員制極力謀輸送圓滑、
2、按工人出動狀況、儘可能搗用就航船、既現存船舶有效的活用、
3、按工人出動狀況、儘可能作不定期船之臨時配船、
4、爲期配船之迅速適正、對工人出動狀況並出勸輸送路、由華北勞工協會並大連修航會與現地軍協力連向滿關機關傳報、滿關側本此講求適當措置、

二、陸路輸送對策
1、華北側視必要極力增發現行運轉列車、以增大輸送能力、
2、滿洲側在工人出動最盛期、運轉臨時列車、謀奉山線輸送能力增大、

三、出動與輸送之調整
1、關於工人出動、考慮運輸能力之適合、力作時間的調整、
2、在工人出動最盛期關於團體募集工人之優先的輸送並散工人尤以攜帶家族者出動之時期調整講求適當措置

股票行市

前場

奉天滿取

銘柄	開盤	收盤	大價	小價
滿取	[illegible]	[illegible]	[illegible]	[illegible]
新東	[illegible]	[illegible]	[illegible]	[illegible]
鐘紡	[illegible]	[illegible]	[illegible]	[illegible]
新鐘	[illegible]	[illegible]	[illegible]	[illegible]

後場

奉天滿取(收盤時間一〇時五七分)

銘柄	開盤	收盤	大價	小價
[illegible]	[illegible]	[illegible]	[illegible]	[illegible]

安東市況、哈爾濱市況、大連市況、東京短期

銘柄	開盤	收盤	大價	小價
[illegible]	[illegible]	[illegible]	[illegible]	[illegible]

國債行市

十二日

國債名	每額面百圓	包括經過利息
四厘公債第一次	[illegible]	[illegible]
第二次	[illegible]	[illegible]
第三次	[illegible]	[illegible]
第五次	[illegible]	[illegible]
第六次	[illegible]	[illegible]
第九次	[illegible]	[illegible]
第十次	[illegible]	[illegible]
第十一次	[illegible]	[illegible]
第十二次	[illegible]	[illegible]
第十三次	[illegible]	[illegible]
第十四次	[illegible]	[illegible]
第十五次	[illegible]	[illegible]
第十六次	[illegible]	[illegible]
第十七次	[illegible]	[illegible]
第十八次	[illegible]	[illegible]
第十九次	[illegible]	[illegible]
第二十次	[illegible]	[illegible]
第廿一次	[illegible]	[illegible]
第廿三次	[illegible]	[illegible]
第二回富國債券	[illegible]	[illegible]
三田宮國債券	[illegible]	[illegible]

兒童良藥 育嬰寶 欲保兒童健康 家中宜常備

價目 每盒二角四分 每打二元八角

奉天大北關育生堂藥店

雙龍化積膏 特製三腎丸 虎骨熊油膏

奉天市德潤堂藥局發行

診療 大西醫院 產科

內外科、性病科、其他電氣、太陽燈、超短波各科治療戒除麻醉慢性中毒各負責斷絕

院址 奉天市大和區霞町三番地 電話 三五二一、四〇四八

院長 欒德軒 助產士 孫靜波

病室完備 入院方便

舒肝健胃丸 胃病良藥

各埠均售 關東大藥房

圖謀健康幸福的秘訣!

此種坐藥──美神丸對於婦人科各種雜症、宛如專門醫師的施行各種手術、有同等的偉效、發揮顯著功能、令人不可思議、自己在深閨密室、依法治療、無論任何險惡疾患自病源以至部分、皆得迅速奏效、立竿見影、易如反掌!美神丸、坐入一球後、其効可保一星期、一日藥費、不過數分錢、價實藥廉、隨乎成春、重享人生幸福日益健康、安度愉快生活、本品歡負全責!

主治効能 白帶下 月經不調 子宮內膜炎 月經痛 久婚不育 子宮下垂 子宮前後屈 夫婦不和 婦女諸症

婦科聖藥 美神丸

大阪市東區久寶寺町 宮內善進堂

福康膏

外埠函購加郵四角 如蒙惠顧請先匯款

每盒十四付 定價十二元六角

適應症 赤白帶下 腰疼腿痛 子宮寒冷 久不受孕 行經腹痛 月經停閉 腹內膨脹 寒氣塊瘀血凝積 月經不調 虛病癆病 病症遲語 症四肢麻痛 面黃肌瘦 飲食少進 一服根除 福康膏諸症 飲食劑增

如蒙惠顧 請先滙款

定價每盒十二付國幣七元 外埠函購加郵四角

奉天市小北城門外西頭電車路道北

發賣本舖 國瑞藥店

安東瑞祥藥房 新京泰和義藥店 謙 代理

肺病吐血其效迅速

肺癆菌

肺癆病不難治 益壽丹非奇藥

益壽丹

難在破肺癆菌 不能在治 奇在殺菌理肺 化痰收效力 清

肺癆菌繁殖於肺部所到之處便破壞損爛成空洞故極難治療益壽丹藥力直接達於患部而殺盡肺菌故無論一二三期肺病者均能克奏奇效即無病者亦宜預防先服益壽丹以避免肺病之傳染可保終身無病延年益壽從前死於肺病的都是冤枉死的目前患肺病的都可以不死益壽丹治一二三期肺病有藥到病除之功數千年來無藥可醫的肺癆病有了救星

奉天市皇姑屯車站東同茂姓代理

烏·鵄·在東洋的傳說

烏在動物學上。是屬於鴉科的。在日本普通就叫作卡拉斯(烏)。其種類有哈西布特烏。哈西保少烏。在我國則有哈爾濱保少烏。米牙馬烏。更有很珍奇的克比瓦烏等。其外鵲雀。亦屬於鴉科。哈西保少烏之住居地域很廣。包括着滿洲。中國。日本。朝鮮。蒙古。印度。西比利亞之廣大地域。在森林中以木枝成巢而群居之。烏並不食穀物。常或覓田中之害虫而食之。稱之爲『太陽之烏』。據云在太陽中有金烏。滿洲人崇拜烏鴉。因在滿太祖時代。其先人曾受烏鴉保護掩蔽。得脫出敵寇之手而全生命焉。鵄就是鷹在動物學上屬於鷹科。印度較多。巢居樹上。其食物爲肉類魚鼠及小鵝等。其捕食的方法。是由空中急降下。以其堅强之爪攫之。再飛行於空中。而邊飛邊食。在日本爲紀念古時停於神武天皇御弓上之金鵄。而製有『金鵄勳章』。(分野)

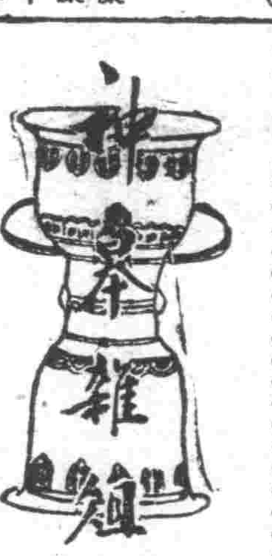

滿語混用方言誌(24)

▲搨錯 俗謂拙錢紙張。或弄損有洞窶窣棱角之襍糊物曰搨錯。滿語。搨錯。折也。使彎曲也。揉之使轉也。簡稱之謂。

▲蘇蘇 滿語。蘇貫也。例如。這個人他腦蘇蘇都不知道。他還說嗜什麼。意即他不知自己籍貫。還大言不慚。未免無恥矣。

▲鍋羅 俗謂疏散穀物斛草曰鍋羅。例如。請你把穀囤鍋羅幾下子。或你把窗戶裡柴草。鍋羅了。火自然就旺了。滿語。鍋羅。遠也。離開也。按。滿語原意。鍋羅爲遠。鍋羅科安爲略遠。鍋羅斟爲遠方。又鍋羅。亦稱嗎唔嗎唔。嗎唔爲遠也。至於嗎唔嗎唔刺穆畢。其意乃使之疏散離開也。漢語之隔落。意亦與之相近。

顯微鏡照像 與短焦點擴大 可在百倍以上

照像一種在科學之研究。雖負有重要之任務。但科學之範圍極廣大。若謂照像能担一切重要之任務。到底爲不可能之事。先就理化及生物方面言之。關於研究必須有顯微鏡照像。與普通寫真照像。此等照像。係超乎肉眼的範圍。以透明體之一面部分爲目的。顯微鏡照像其倍率雖甚大。故被照物體雖厚也能攝影。其顯微鏡之鏡頭在照像機之玻璃之諸收差。匡正之事。小。故視野之全範圍。不易生鮮明之像。尤其顯微鏡照像。也不能多對物鏡與照像用接眼鏡。也不能如普通照像者云可以匡正收差。其攝影之倍率。大凡。大炎。而焦點深度。則淺而不深。欲望視野全體之鮮明。則因其難焦點深度雖爲重要問題。但此則不能自由調節。殊爲憾事。至某程度之際。其焦光器上爲紅鏡。雖能調節。然除在極小之範圍內尚可利用。且其倍率。也不能極大。例之邊長十倍乃至百倍之擴大撮影。其用顯微鏡照像。不然用短焦點之照像鏡。爲擴大撮影。此事雖非由數學的計算所生之結果。但確爲向來履驗者。以焦點距離七五釐。置之加必齊之暗箱。以行接寫。過長可擴大至五十倍。試就邊長十倍言之。米粒可寫至土豆之大。蛋可寫一枚銅元之大。故物體之各部分。可以分明現出。又按其焦點深度言之。鏡頭雖有虹彩之絞擾。而全體尚可明白寫出。近因照像現像法之進步。所謂微粒子現像法發明。其照像被將邊長十倍。即原寸擴大百倍。也屬易事。蓋由鏡之銳利。爲百倍擴大照像。而視野全面。結像也極明白。至焦點深度。也無大差。現今顯微照像裝置完全品。不到十種。各儀器店。也有出售者。但此接寫裝置。殆不多見。(仲)

談浴池(十一) ·小天·
東京的浴堂

據風呂既爲江戶人士所好。都鄙皆有至化政年間改成五右衛門式風呂矣。入浴有此項改良風呂。可謂爲湯屋之寶現時期。而改良風呂之發明。據聞當明治十年。有鶴澤紋左衛門者。於東京神田連雀町應用地方溫泉浴槽制。將湯船斜面改成平面。開浴湯之先河。儼然中國之混堂。其後加以衛生上之種種限制。所謂湯屋。則科學化現代化矣。今日東京除營業湯屋外。凡大廈(即樓)旅館。莫不有新式浴堂。供住客應用。且大旅館中。幾乎一層樓必有一室。可隨時入浴也。

▲兩旅舘設備 帝國旅館與第一旅館爲東京兩大旅社。所寓之客。多爲海外貴賓。故其浴室之雅潔。亦加人一等。洋式者。皆爲長五尺寬三尺之大理石磨石方浴池。供一客入浴。和式者。則爲木造箱式浴槽亦與石池大小相等。供一客入浴。設備至爲完善。蒸浴導鍋爐。熱水流入而後入浴者也。且石浴池周圍。所有裝置。多爲石片及瓷磚。而木浴箱裝置必竹木編刻之物。取其渾然同調之興味也。惟此項浴池。曾取濾過海水。加溫應用。故色碧如油。似溫泉中水質。溫時不待多釀肥皂。而肌膚自能潤澤生輝。亦浴湯之一新利用也。(香筒)

滿語拾存

神佛 西勒塔安(旗杆) 瑪克西嗎廟傲(舞棠杆) 希烏尼西哈安

北方生活之寶·馴鹿雪原的橇

馴鹿 能走而善拽 學者謀飼養

橇是北方生活之寶。橇的利用不但可做小兒兒童遊玩的器具而且是雪國不可或缺的運搬具。同時。又是運動上的要具和軍事上不可缺少的武器。他的最好的証據。就是阿拉斯加有多數的軍用橇。蘇芬戰綫。在莫斯科戰域是成了重要的作戰動力。已是人所周知。大概在北方世界上沒有橇。其軍事經濟政治。是難以動轉的。可站去全陸地的一歲五分。

▲到伯林海峽一日的行程 蘇聯的軍用馴鹿橇。是用二隻挽着。一小時可走十公里。一日可走六十公里。阿拉加的軍用橇。是用四隻挽着一小時可走八公里。一日可走六十五公里。但是我們的橇是怎樣呢。從前想要渡到阿美利加以爲必須經過海。或者非船不可。這是一種錯誤。冬令的伯林海峽結冰綠之固。自六十二里的對方美大陸布林斯鄂沛威爾斯岬至西伯利亞的東端臘時加岬。都化成一望無濤的凍原。若是我們出現了一小時可走破十五公里的橇。那么到伯林海峽。僅僅不過一日的行程。因此學者應在三思之

▲樺太中央試驗所的研究 樺太廳中央試驗所數香支所長營原道太郎氏。對此北方日本的經濟的要具以及軍事的要具的橇的利用價值早已着目。自昔就利用在寒地持有強靱耐久力的樺太犬。並有北方大資源之稱的阿姆捷的馴鹿。去系引各種的橇並加研究製作。雪依其時和場所的不同。是千差萬別的。其結晶組織亦大迥異。因此對這樣的雪那樣的雪橇底(接雪面)的摩擦程度。也不能不顯著的變化。但是這要怎樣辦才能一定的雪質。所造最輕最速的橇呢。並且牽引橇的樺太之馴鹿的耐久培養和蕃殖應如何才能達到所期的目的呢。菅原氏的研究。就集中在這一點。

▲可注目將來性 但是現在關於馴鹿的研究。就是不到三歲滿二歲不能成爲母鹿。也經該氏的實地研究。只要滿一歲就完全可成母性的可驚的事實已經發見以人工交配。現在三千餘的馴鹿。已可保証其蕃殖率的增加。雪上快速動力的鹿。經日本的改良而成爲純正家畜化一方面又成了北方輸送動力而益增其重要性。一方面對它所挽的橇。已經實行二三的研究的製作。使用木材除落葉樹外。並選用白樺及柳。分爲物資輸送用乘用等各種。現在正研究着。所以大雪原走破的實現。以貢獻北方不久的將來開發。(榮生)

馴鹿與雪上之木橇

珍貴的歲朝春

『長至難逢端午日。百年少見歲朝春』。今年初一立春。是又見到『歲朝春』了。立春亦許在年前。亦許在年後。亦許一年兩春。亦許全年無春。若與元旦巧合。俗說是大吉之兆。

清光緒三十一年是元旦立春。是元旦立春民國十三年(甲子年)是元旦立春。這癸未年是元旦立春。相距各在二十年左右。以此推算。每百年有五個『歲朝春』之可能。(漢)

滋穴與天池

壺領山即長白山 ·憶鸞·
列子湯問篇地理別解

列子。鄭人。道家。時間後於老聃之世。與鄭繻公同時。大約在西紀前四百年左右。事跡不甚詳明。『莊子』裡所記的事。都不盡可靠。可視之爲寓言。

『漢書藝文志』載。道家有列子八卷。現在的傳本。則爲劉向所校定。蓋或內外凡二十篇。校除重復。定著八篇。爲天瑞第一。黃帝第二。周穆王第三。仲尼第四。湯問第五。力命第六。楊朱第七。說符第八。

劉向已言。『不似一家之書』。經近代學者多方考證。知其中參入後世到晉的字句甚多。今本雖仍劉向排比。恐亦非向所上之本也。

書中多寓言。自然保存了古代的神話傳說不少。雖以神話傳說。無不根據各該民族的生活。以推闡而爲神仙之生活。細審各民族間流行之神話傳說。未有離開其民族生活而獨造。然而也是理之所無有的。

現在。我們單挑『湯問篇』中。關於殷湯與夏革的事。攷革對答四海內外的事體於那裡的是很玄妙。但由此處很可以看到在列子的時代那時對於地理知識已很發達。因爲他若沒有真實的地理的根據。也決不會憑空造出了這些個神話譬如『大壑五山』之說也准得先知道渤海之東居空桐之上。也只少得知道空桐已有人跡。絕無已有了神。而仍沒有人的事理發生的可能。

所以。對遠地的事物。約略之言。雖有加添。然亦須確知有其地其事其物。這個不僅列子湯問所示四海內外。就到了明代的費信之書。也仍然怪誕不經。然所根據又不外三寶太監之曾下西洋之類也。

試以一例申之

『濱北海之北。不知距齊州幾千萬里。其國名終北。不知際畔之所齊限。無風雨霜露。不生鳥獸虫魚草木之類。四方悉平周以喬陟。當國之中有山。山名壺領。狀若甑甀。頂有口狀若員環。名曰滋穴。有水湧出。名曰神瀵。臭過蘭椒。味過醪醴。一源分爲四埒。注於山下。』

這個『終北國』。和古代的『肅愼』也就是現在的『滿洲』。一定是因爲有了東北方瞭慣的確知。才造出了終北國的神話。

尤以『壺領山上』滋穴。有水湧出。四埒注於山下。這實和長白山的天池四門。爲鴨綠。松花。圖們江諸源。毫無差異。雖然今日。我們已沒有了這種稱神瀵的生命酒可飲。但它確是仍由四門。亘古長流的流到今天。

湯問篇中其他各地。都考起來。很可以知道列子時代的地理知識。也可以考見中國人當時腦中的世界大勢。自然在當時是不止有人。連神往的。也算在內了。(癸未新正)

辭歲·守歲·漫談·

春節舊聞

春節中的舊曆除夕。民間守歲辭歲之風。一如往昔。今夕『爆竹一聲除舊歲』。明日元旦立新春。所謂百年難遇之歲朝春也。

辭歲。守歲。別歲。餪歲。均爲歲末之俗。行事各異。清末奉垣居家。於此日晚。自屋門至街門。所行處遍撒芝蔴楷。脚踏其上。碎裂有聲。名曰『踩歲』。乃以『踩碎』諧音『辭歲』二字。其實辭歲在晉。宦僚於是夜多轎袍補掛。遍謁親友。家人則叩謁尊長。新婚東床亦必至岳家叩首。否則即爲不恭。凡此皆名曰辭歲。與『踩碎』無關也。辭後繼之以守。年夜飯盛聚當前。聚叙天倫。盡忘一年辛苦。別歲。則爲先除夕一日。曰『小除夕』。親朋互邀酒宴。往來交謁。曰別歲。焚香戶外曰『天香』。至元旦止。餪歲者。即以松柏雜柴。在院中焚燒。名曰『燒松盆』。明清時代除夕風俗。多於門窗上貼紅紙葫蘆。謂之『收瘟鬼』。此俗今已不傳。僧園逸記。『都下寺院。每用歲除鍛磨。是日作鍛磨齋』。燕都雜詠註。『宮中除夕。以門環跌地。名『跌千金』。百合柿餅釘響。名『百事大吉』』。燃火照耗。又焚柏枝。名『燭歲』。又云。『除夕以甕留錢罌中。視所向。往聽人言以卜吉凶。名甕兒下。又有。走過三橋百病全消之諺。臺城門釘爲宜男』。一歲當歷誌齊果註云。『開早年必於除夕晚間。先賣此果。備賣初初間數日。然後得見鏡賣。謂之先熟果。蓋取必齊之義』。上述名俗。泰半成廣陵絕響矣。(寧漢)

記馬來 山本實彥

那許是英國的政府在長時期中意識地考慮到授他們以知識和實施學校教育的危險而使他們永遠地成爲無知蠢人之計在於是。馬來人老是把『一日策館。』的一個大好清朝化裏在睡夢中而迷惘地生活着。神所賜予他們的清麗的朝露的時間就如此無謂地浪費了。

麥高包祿

馬來半島被麥高包祿記作『廣克古國或是巫來由的』。一般上著的居民也不叫居來呼爲巫來由。廣克古國又被書作未坤或六昆。即爲山田長政被授封爵的故地。對於吾國國民也是一個值得追思的處所。根據麥高包祿的記載。『廣克古是一塊很大豐饒的大陸地的一洲。居民爲宗教徒。有固有的語言。並有國王統治着。並不納租於他國。並有。『荀今有國爲可得而加以攻擊。擴版圖。增疆域。可汗其將爲難耶?』。等句。其中且有如此的記述。『國內產蘇木甚夥。金之產額無盡藏。富爲獸。工符獵。他邦用以作爲流通貨幣之貝等亦爲該國所輸出。邦內並產有名爲貝枝的果實。其大如檸檬狀。香味殊佳。因國王未彙。多山岳。國王爲保本國情形嚴守秘密免致漏於他國計。對外人之來邦內留住者成加禁止云云。』

綺麗的海

幼年時做着一個遼遠綺麗的海之夢。晶藍色的。淺綠色的。各種眩奇複雜的變幻之夢。

我希望有一天。我會是一個健壯的航行者。駕一葉扁舟。乘風破浪。在像鋪着天藍色的地氈的晴空中疾駛而進。

奕乘錄

全滿象棋比賽 (奉天)李子元(黑) (新京)蘇家麟(紅先)

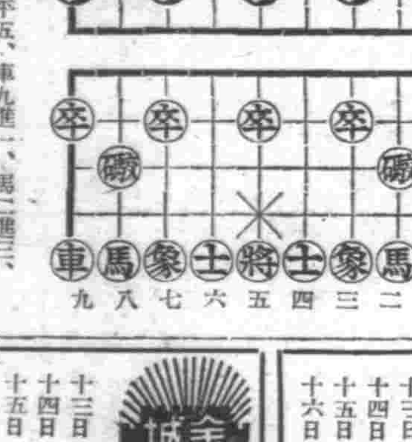

◇第一局

炮八平五、炮二平五、車九進一、馬二進三、

車九平四、馬八進七、車四進五、車一平二、

馬八進七、炮八進二、兵三進一、炮八平九

淘气先生識字記 14

倩巧

二、先生上館

『聽見了沒有?』當爸爸的總得有點威嚴。

『滴滴達達。達達滴滴。滴滴達。達達滴』。淘氣歪毛滿沒聽見。依然走着隊。

許先生已然吃飽。就勢站起來喊了一聲『立正!』

兩個淘氣的孩子正想有個軍官來指揮他們。聽見許先生這樣一喊。立刻就停了步。每人扛着他們的槍。面向許先生很挺拔的站着。

這事不用教。因爲他們時常看見軍隊這樣演習。早已非常羨慕。許先生很得意。當時就訓起話來。

『小朋友!由今天起。我就是你們的先生了。你們先把槍放下來。這樣站着。這樣舉着槍。(他作了一個少息的姿勢。給他們看)。這叫少息。就是少微歇一歇的意思。』

兩個孩子照樣作了。而且很有神氣。在旁邊看着的黃新生和王引之。雖然覺得可樂。而又不能不佩服。因爲孩子似的兩個孩子。居然聽他的話。說怎麼着就怎麼着。這樣許先生接續着說。

『小朋友!你們明白什麼是先生。什麼是學生嗎?先生是指導學生怎樣遊戲。怎樣學好的老師。學生呢就是一邊遊戲。一邊學好的好孩子。小孩子多了。誰家都有。爲什麼有叫學生的。有叫野孩子的呢。學生會遊戲而且還讀書識字。學會了許多人所不明白的事。無論走到那里。都使人敬愛。絕不使人頭疼。野孩子可就不然了。他們不會遊戲。光會打鬧。甚至打人罵人。招人厭恨。使好爸爸生氣。給壞爸爸招災。指不定惹出什麼樣的大禍。就因爲他們沒有先生的原故。你們倆人。是爸爸媽媽的好孩子。又是先生的好學生。每天由我來指導你們。我跟着你們一塊遊戲。我跟着你們一塊讀書認字。畫花兒。畫小狗。畫小貓兒。畫小馬兒。都有我教給你們。沒事時。我還帶着你們到野地去玩。扛着氣槍去打野兎子。但是你們得設好了聖人爺。你們知道聖人是誰嗎。他是最愛小孩。就是我們常說的孔夫子。他是先生的祖師爺。當初他教學時。有三千多小孩跟他念書。他最喜歡的有七十二個大孩子。四十二個小孩子。孔夫子時常帶着他們到野外去遠足。到河裡去洗澡。一去的時候。排隊唱歌。回來時。也是排隊唱歌。他們有多麼快樂呀。』

國際劇場 GEKIJO

換一換口味 新一新耳目

中央公司出品 偵探巨片

千里眼 徐莘園 顧梅君 主演 加演新聞

優待券末日有效!

『廢電車停留場設於本院門前請觀衆利用吧』

今天特別貢獻 演期二月十一日至十六日

陳查禮第四探案

下期預告新片 大東亞聖戰一週堅强向完遂途上邁進 夢斷關山 周璇主演

光陸 CAPITOL THEATRE 城內中街路南 電(四)三三六三

映期 十一日至十六日 助你情深 祝你甜蜜

白衣天使 中國聯合公司榮譽 高至變無上佳片 周曼華 舒適 主演

下期 上海時節新選 並蒂蓮 顧蘭君 顧也魯

亞洲電影院 小西關電車路 電(二)三七一九

十一號至十六號 陳查禮第四探案 偵探大片 上海新片

中聯出品 千里眼 徐莘園 顧梅君 主演

下期 十七號至二十二號上海新片 夢斷關山 周璇 呂玉堃

天樂有聲電影院 城內小東門胡同 電(四)二一八二

十一號至十六號 陳查禮第四探案 偵探大片 上海新片

中聯出品 千里眼 徐莘園 顧梅君 主演

下期 十七號至二十二號上海新片 夢斷關山 周璇 呂玉堃

天光電影院 大西關五斗居 電(二)三七二八

映期 十一日至十六日 助你情深 祝你甜蜜

白衣天使 中國聯合公司榮譽 高至變無上佳片 周曼華 舒適 主演

下期 上海時節新選 並蒂蓮 顧蘭君 顧也魯

雲閣電影院 北市場 電(二)三五五九

映期 十一日至十六日 助你情深 祝你甜蜜

白衣天使 中國聯合公司榮譽 高至變無上佳片 周曼華 舒適 主演

下期 上海時節新選 並蒂蓮 顧蘭君 顧也魯

光明電影院 內商業場 電(四)二一八八

十三日 十四日 十五日 十六日

連日續演各集第一集 化身姑娘 王引 袁美雲 主演

下期 化身姑娘第二集

金城有聲電影院 五斗居胡同

十三日 十四日 十五日 十六日

明星公司 歌唱巨片 海棠紅 白玉霜 王獻齋 主演

下期 歌兒救母記

奉天市小西城門南電車道路西 明遠堂藥房發行

專治小兒氣卵 大人疝氣 小腸串氣

(藥名)延春補天膏 (電話)2-6041

治愈眼疾良藥

敬啓者敝人王玉發有女兒玉氏家住高力屯於去年春間曾因患眼疾求醫問藥治皆無效困苦難堪心中悶悶後經友人介紹奉天市小北城門外白寺塔德家藥店有世傳成藥保目全睛丸及造明精藥水兩種靈驗必能治好購買藥兩盒藥水一瓶果見功效又用三瓶三盒敝人女兒之眼疾完全好了心中樂甚感亦喜極足見此藥靈驗無比名不虛傳今病已好施於我恩無以爲報謹登報端略表謝意並介紹有患眼疾之人請速購買以除病根早得幸福保目全睛丸每盒十二付價國幣六圓造明精藥水每瓶一圓五角外埠函購加郵費四角欵到寄藥

感謝人 瀋陽縣榆樹台村營盤屯 王玉發及女兒王玉氏全拜

治 瘰癧 鼠瘡

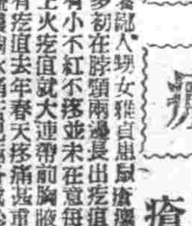

啓者鄙人甥女雅貞患鼠瘡瘰癧病九年多初在脖頸兩邊長出疙瘩數個有大有小不紅不疼並未在意每逢生氣或上火疙瘩就大連帶前胸腋窩等處均有疙瘩去年春天疼痛甚重潰破三處流膿倘水痛苦已極各處診治未見功效後經同事介紹玉德堂有『撲毒丹』專治男女鼠瘡特別有效鄙去買來一盒服後大見功效又買一盒藥未吃完疙瘩全消瘡口長平病症全愈鄙甥女患此病九年各種治法花錢若干終未見效不料服此藥二盒將病治愈鄙等感激之餘將鄙甥女病愈照片等刊登報端聊申謝意並爲男女瘰癧鼠瘡患者介紹焉外埠購者欵到寄藥即可不加郵費

撲毒丹 小盒十付六元 大盒二十付十元 特大盒十四元三十付

玉德堂 開設奉天大南關中間利長油坊胡同 支店奉天北市場登瀛泉東路北

鳴謝人奉天大東街七五張淑如謹啓

奉天市大西關大十字街口路北

普明堂 診治眼病 內外兩障

外埠函詢者寫明病狀年齡性別附郵票六分即答

凌雲醫院

內科、外科、產婦科、小兒科、眼科、耳鼻喉科、皮膚花柳科、X光科、

附設齒科 女醫師 錢郁文

一般治療及技工

院址 奉天市大西門裡郵局後身 電話四一二三四

分院 奉天市大西門裡路北 電話四三〇〇四號

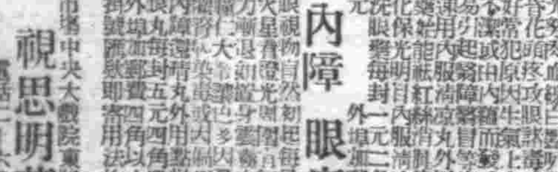

一般眼病 內障眼病

視思明藥店 奉天北市場中央大戲院東路北 電話二一〇四二番

清血解毒

功能的神奇勝過打針十倍!

毒必靈 丸劑

主治 梅毒、胎毒、下疳、痔瘡、頭暈耳鳴、血壓過高、神經痛、鼻漏炎、膿窠疥瘡、肩膀發板及一切梅毒症

各大藥房皆有出售

竹村製藥廠出品 大阪市東區南久太郎町

驅梅清血 功効空前

藥力迅速入胃之後、立即溶解而輸入人體一切分泌液中、將全體毒菌搜淨、骨髓血中毒根、一切積毒概由大便驅出、諸毒逐漸根本消除、服用當日、精神愉快、兩三日服藥、夜間安眠、血壓減低、神經調整、身心安泰、有不可言喻的爽快、毒必靈絕對有效、本品功能據有無可比擬之徹底抗毒淸血作用服後數小時內、藥力遍及全身、不但徹底肅淸毒質且使各組織全體細胞及血液內發生一種抗毒素、促進各細胞及腸粘膜機能之回復、徹底的淨化血液、從此殺滅梅毒螺旋菌、曾經注射藥針、不能除根者服用本品、管保妥善靈驗內消外散、安全根治

欲根治梅毒 宜徒速淸血

凡患梅毒者、積年蘊毒、頭昏腦漲、腦後背部酸楚、頭痛耳鳴、肩髏發板或常習便秘、血壓過高等之發生、日常生活極感焦慮、一檢血內毒素、必得證明梅毒螺旋菌、如此之現象、則因梅毒多年毒質蘊積之結果、患家因循自誤、竟成終身不治惡疾、本藥廠爲徹底解救梅毒、不惜巨大犧牲、覓得最新秘方按方配製 定名『毒必靈』、作藥丸、以極異實藥方、作普遍介紹、無副作用、便利安全、無打針之危險、無求醫之麻煩

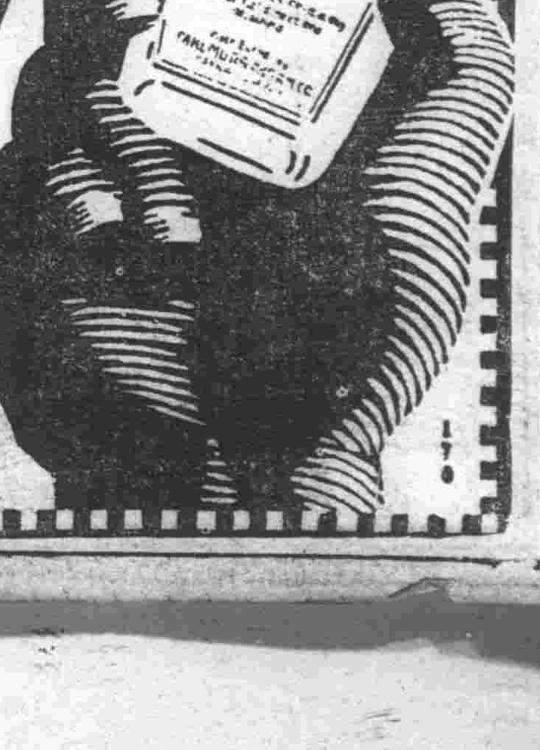

軍民攜手鎭護北邊 新氣象充滿國境線

【滿蘇國境〇〇、關東軍報道隊本社特派員發】由於日滿一體同甘共苦的立場、對於完遂鎭護北邊任務的無敵關東軍之嚴然的存在、我們四千三百萬滿洲國民是要舉全體、披瀝熱誠的感謝的、軍與住民、前綫與槍後所結成的許多美談、在軍官民之間所織出的許多佳話、對於我滿洲國的前途、都是洋洋樂觀的表示而前綫的兵士與住民所描繪着的民族協和之明朗的氣息、更是悠暢的風景呢、

〇〇監視哨、每月必定要編成一次醫療班、對附近部落民施行醫療、尤其對眼病多的鄉間農民、由軍領取特別醫藥給他們施療、這種軍隊對於住民的溫情、怎能使他們不歡喜不信賴呢因此他們對監視哨的任務遂行直接間接寄予協力、甚至監視哨最必要的野菜類、也由附近住民供給、部隊按公定價格給錢、有時農村必要的用品、也由部隊供給、現地部隊與住民、無論在那一點、都一體化、不可分離、

某一次〇〇部隊結成慰問團、這對於附近日系住民用不消說、滿系住民似乎也覺得着慰問公演、能夠看慣似的準備參觀、當日、日滿住民、以現地軍爲中心、參觀和暢的慰問團演技和和平平的過了一日、在記者訪問這個部隊的時候、恰巧有從內地來的演藝慰問團正在公演着、場內有兵士日滿警察官家眷、住民等、擠得滿滿的、看見他們聽着日本的演劇、歌謠、音樂、不但都很歡喜、而且終了臨走時還對兵士說着「謝謝」感謝的話語、使我聯想到住民與兵士的更深刻的接連了、這樣心與心的結合、怎麼那樣的堅實呢、我心中不覺生出激住與歡喜的情緒、尤其像〇〇監視哨附近的住民、早年曾經有過江東六十四屯事件、這些年輕人一聽見、不知道就要生甚麼感覺、但他們現在感謝安居樂業的過活着、對於監視哨員的態度也平易親切做着側面的協力、並且他們之間、對於防諜思想的徹底、也盡極大的努力、

又〇〇部隊、自昨年以來曾一旦數次、對於沒受過文化恩惠的腹地滿系住民、或編成施療班巡廻施療、或對無教育施設之住民公演電劇、最近更努力每星期一次對於滿系兒童教授日本語、此外對現地教育施設的創設、〇〇部隊長以下也熱心與關係當局折衝、克服種種地理的不便、最近將設立私塾或國民優級學校、信賴着如此部隊之熱心、附近的滿系孩子有到部隊、「我父親有病了、給一點藥吧！」做可憐的訪問的、父親的病好了時孩子又領父親來部隊致謝、

最近〇〇部隊長、也曾招集附近滿系部落的孩子們講話、那時恰巧有某報紙載着「齊齊哈爾國民學生二年生、熱心報告發見强盜、被警逮捕」的記事、於是部隊長就藉以讚揚孩子們說、「如果你們也發見了不逞之徒、那立刻來報告、我一定要褒美你們的」、孩子們說、「我們一定要那樣作」、部隊長聽了很歡喜、這樣的一幕、就在部隊長與孩子的微笑裡完畢了、有一個時期、黑河省的軍警慰問團、曾經訪問〇〇地方、恰巧到〇〇部落將要上映時、石油連一滴也沒有了、電光立刻消失、打算上演已不能夠、到警察隊去折衝一下子也連一滴油沒有、那片子如全部演完得要二升汽油、這對於慰問團員們、不能不說是一個大難題吧、但是這時恰巧有前來參觀的甲長某氏、他說、那麼我去找些來吧「」、於是他冒零下三十餘度的嚴寒、東隣西舍、動員全部落民、各家的找起來了、畢竟蒐集了足夠演一個鐘頭的汽油、使電影得已上演了、軍官民一同觀賞着、大家到底看上了電影、這種使我們哭不得、笑不得的感激情景、在國境眞多得很呢、

某一個監視哨、是在警察隊的隣舍、旁邊有部落民、軍隊警察隊、部落民、生活警備、防諜、凡有一切簡直是不可分離、同是擔當着鎭護北邊的座鎖、在僻地鄉間活躍着、

滿洲國已由親邦日本的無限援助經過了十年、日滿民族之間、沒有任何拔較、國民皆深深體解建國精神、互相緊密的握着手、向大東亞的建設上、挺身邁進、這種融和的姿態、如使畜類之美英看見、怕不要愧死嗎、記者心中不免暗暗的歡喜、（圖爲黑龍江岸之監視、關東軍報道隊原田本社特派員撮影）

興亞史 二月十三日

集結共榮圈志士智力 徹底建設大東亞聖業

大東亞戰爭之最大特色、乃在一面戰爭一面建設、雖爲戰勝必須徹底毀滅敵方軍事施設但須繼續建設新佔領地、以其資源充我軍需資材並補充我後方缺乏、戰爭與建設兩面作戰之必要實在此點、日本國民自不待言、凡共榮圈有志之士、睹日軍戰果擴大、必知南方建設之要而期待其積極經營、去年今日爲應此要望、乃有日本「大東亞建設審議會」之創設、該會係南方佔領地政治、經濟、文化、交通等之中央審議機關、以內閣總理大臣爲總裁、更動員民間各方智能、以應答關於建設之重要諮詢事項、該審議會於二月二十七日開第一會總會、分各部會審政府諮詢事項、七月二十三日第五回總會時、諮問事項全部答覆完了、因此日本建設大東亞的基本方策確立審議會的使命亦告達成、日本政府以答覆內容爲基礎正急速推進東亞建設中、因戰爭建設併行、大東亞之相貌日趨更新矣、

愛路隊結成協議會 統監部於今日舉行

青少年統監部、鑑於過去之鐵路愛路隊之成果、尙有急待改善之點頗多、故預定於十三日午后三時、由統監部關係方面並鐵路愛路側方面出席下、在市本部長室、舉行愛路隊結成協議會、屆時關於愛路隊今後之再强化工作舉行協議云、

樞軸國家基石益堅 日保兩國文化協定

由於友好文化協定、日本與保加利亞是日將有無限之親善與感激、合爲駐保府外事部長蘇谷爾雄氏、及駐歐洲大使館參事官、野任鑑初代保加利亞公使約一個年間、對於日本保加利亞關係、尤以作方面之對日認識開拓、曾竭以努力、而此次文化協定、亦始於該氏也、担當樞軸之一翼、向歐洲新秩序前進、纖機牽保加利亞要務而滯留中之該氏談聽、保加利亞係歐洲國家之一、但乃係東亞民族、是以彼等有强盛之自覺、故此國頗可驚人、彼等對日本、自昔即有好感、尤以關於日俄戰爭之歷史等、有相當之研究、而趨於自國之…

國原雖小然質實剛健、實有勇武進取之氣象故戰后爲今日之大國此種觀念、乃彼等自身此常持、亦即保加利亞人之魂、且此國實體爲巴爾幹之日本、人口不足七百萬、然民族統一農民率皆質實、余前往保加利亞時、日本公使館、因係初開、故日本研究熱、急激昂揚、然僅知將來日本富强之片面、文化方面未能詳知、余由書籍等方面介紹日本而保加利亞人殊爲熱心、該國一與日本之大阪相類似之都市、日「普洛狄夫」乃國際貨標市、三井商事初次以日本之大戰、因係熊國、故頗受英美之侵凌、以後脫出國際聯盟之桎梏、特以歐洲新秩序建設理念之理念、更由工

昔植於蘇非亞里博士公園一隅之日本庭園、最近花已盛開、余曾試以日本唱餞、借與蘇非亞放送局、結果甚有非常之好評、以後乃將日本之歌謠曲歌詞、譯成保加利亞語、製成唱盤、向全國頒布、當其鄉下旅行時、不料竟能聽到農家唱出日本之歌謠曲吃驚之下、不禁受深甚之感銘、更在大學生之間、組成日保青年學生協會、積極研究日本、此次由山路公使之努力始行結成、兩國國民皆表欣快、例如食米食魚之習俗相與日本人、頗多共通性、大體上不在此歐洲業與農業關係、與總意志經濟關係、非常深厚、因混有斯拉夫系統之民族、言語亦近乎蘇西亞語、然思想方面、關於共產主義、即絕對反對、由任何點來看、皆可證明保協力總意志、歐界新秩序建設之國家、與日本攜手、決非偶然、因係農業國、雖不能謂爲高度、但由音樂等觀之、實一文化國家也、此國之農村公共施設、及農村文化等、雖日本亦有研究之價値云

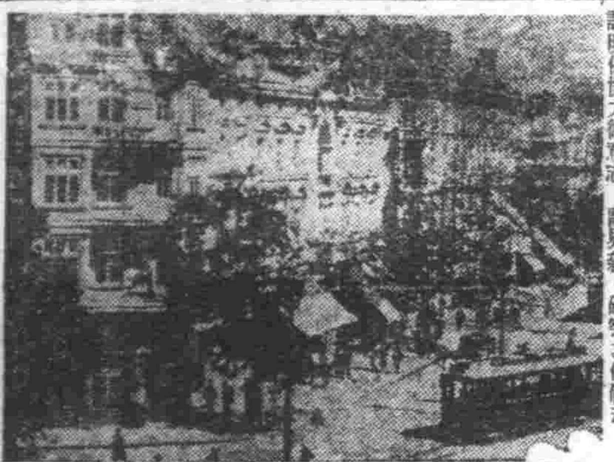

（照片）上、爲保加利亞首都蘇菲亞市、下、爲該市之國立大劇院

勇士精神令人欽敬 槍後國民更須奉公

于大臣慰問北邊軍警在孫吳談

【孫吳】逐漸克服酷寒而慰問守護北邊之軍警防人之于民生部大臣一行、十一日由黑河來孫、即往訪當地諸部隊及警察官等致以衷心感謝之辭、並傳達槍後之赤誠、慰問畢、下榻於鐵道旅館、于大臣面現感激之色、談話如左、以所羅門方面勇士之心爲心之北邊勇士等、其嚴然之雄姿、洵實令人敬服不置、又從事北邊治安維正之日滿警察官等、旺盛之守護精神、亦殊令人欽敬、余本爲慰問者、然到處均向余道勞稱謝、實覺慚愧、銃後國民對前線勇士、莫不表示感謝之意、而益堅銃後奉公之誠云

確立滿日華思想工作 將召開實務者懇談會

因大東亞戰局之推移、而漸形復雜化之世界情勢、迫近確立決戰東亞之不動思想戰體制際之協和會中央本部、已邁向日滿一德一心、民族協和、王道樂土、道義國家之建設途上、當任思想的、啓化的、指導的、果敢、實踐、於過去實績之下、更由大東亞之思想運動下積極的展開、呼籲日本之大政翼贊會、興亞同盟、華北之新民會、及其他滿日華之有力思想工作機關團体、更預於最近招集思想工作實務者於國都新京、舉開空前之國際的滿日華思想工作實務者懇談會、該懇談會之具体的舉開要綱、目下於協和會愼重研究中、但此對確立時局下大東亞共榮圈北方之思想戰體制寄與意義、極爲巨大、故其成果頗堪期待

菲島兒童之體操

新興菲島蓬勃起來了。到處有新的氣象。新的生意。各種事業和建設。都由皇軍之手。開始建造菲島樂園。將來南國菲島。繁榮正可期待。看他們未來的主人。旺盛活潑的隨着無線電放送在草地上做體操。有多麼可愛呢。

家庭

時局與常識

中國參戰的原因與效果

國民政府。終於在一月九日。布告對英美宣戰了。這動向。誠然是一個歷史上的大轉換吧。我們仔細研究這一回中國國民政府參戰。東條首相談話。汪精衛氏在戰時精神總動員民衆大會席上的演說。很能夠明白中國參戰。完全是由於自動的。由於自已政治的判斷而行之的。決非日本牽制而爲之的。倘如推究中國參戰的原因與效果。可以說是清算中國事變。而必須由中日合作。走上大東亞戰爭之途徑。向着東亞全民族覺起。又是同命的大原則。尤其是日本。發動偉大的政治力。率先撤廢治外法權。交還租界。這下僅爲中國不勝慶賀。就爲了全亞細亞。也是値得慶賀的。大東亞戰爭。是爲全亞細亞而戰爭的。以亞細亞先覺者自任的日本。如此展開偉大無邊的大業。實在値得喜欣。慶賀。由此也足以證知日本的前途光輝。以及有着偉大的實行力了。而國民政府的毅然參戰。對於重慶所波及的影響很大。恐怕重慶已失去抗戰理由了。日本始終以擊滅重慶目標進而制勝大東亞戰爭。蔣介石等。不顧大局。只是爲了自己的立場而戰爭。早已失去了援救之途。在完勝大東亞戰爭途上。中國參戰。是深有意義的。

謗語錄

前有古人。後有來者。迷人之迷。其覺也易。明人之迷。其覺也難。不能再爲之事。謂之眞覺悟。室內無書籍。如人體無精神。雖默而語如雷。水激積流。火激濺發。堅忍心。乃成事之根基。

不合時代的妻 怎樣去改造他

任傑

家庭幸福的泉源。整個緊在夫和妻兩人身上。夫妻和氣。自然家庭是在高興的氣氛裏。否夫妻反目。那就剝失了家庭整個的命運價値。向來我國是有牢不可破的早婚習氣。所以在二十五六的男子。大概在幾年前。結了婚。只到現在美滿。姻緣固然有。但是已直接了當和太太宣告離婚的。有雖然同居實際等於陌路那樣疏遠無關係的。也都不在少數。其因固然複雜微妙。不可一概而論。但是主要的不外丈夫現在作點事行動都是交際。都是文明高尙的。在陪襯之下。覺得自己妻是落伍。是愚蠢。是腐敗。是不合時代。對她生了嫌惡煩惱的心。於是她的舉止她的言語她的姿容。她的一切。都發生惡劣的印象。演出夫妻反目的劇。同床異夢了。可就是俗說。『房子是自己的好。妻是別人的好』了。開始廢寢忘食。又尋覓適意的人兒。那眞是南轅北轍的事。自己妻自己嫌她不合時代。你我嫌惡她也許不正當的。（例說嫌她不漂亮的）。實在現在自命爲時代的也不過頭上戴起黑絲高帽而上厚塗香粉。擦鼻。玉腿上穿起長統絲襪。足登怪皮美腹。能力知識不必問。讓她作飯。她嫌酒燕火烤。不如只管吃完了。到電影院去舒服。她能生子女。不能教養。要想法推到傭僕身上。她也只有一味去裝飾的角色了。

你替她想又有甚麼價値。反之如你認爲不合時代的妻。她能操勞勸勉。所以不要被虛榮所惑。你應努力改造你的妻。她好比你籠中之鳥。你需要你的飼育。也像自家園內的花木。必須你培植灌溉。她是俊鳥與否。她是否鮮花你是責無旁貸的。所以打算自己是要子。合於時代。必須努力教育她。訓練她。不要一味怨恨着。雖然她在幼時未受過教育。現在替她補救並不爲晚。能勸勉她操勞。是良好的主婦。當然是很自强的人。也不能沒有求知慾。在公餘之時。和她家事之餘。循循誘導。日子一久。知識學問自然有相當進步了。那麼丈夫作這家庭教師。就是很有功績了。只要誠心去化育。她自然眞心領敎。不但是夫妻之情。又深一層師友之分。閨閣之樂。實勝不過自己一手培植出的妻。對丈夫只有信仰和敬佩。只要去作當實體得其中趣味。適合自己個性的東西。像音樂。文學。美術。更揭心致給妻。慢慢你們更進一步氣同消合。至於衣履那更是容易改化的。不消多少時光。她也能十分漂亮起來。她有美髮。玉顏。玉腿美足。自然嬝嬝起來。定能和向日你認爲不能說時代女性並駕齊驅的美麗了。我認爲煩惱自己妻的人。是愚笨不過的。沒有堅强的意志。改化的決心。還得替於人。自己的妻不肯琢磨一塊有價値的美玉卻偏偏愛上有些光滑的頭石。這樣自目的愛好者。期現在諸君。對我的話。一定將信將疑。但是不妨觀家細心實驗。如自己自始自終。她是沒有靈性不能開化。敎導的人。那才開始放棄也不爲晚。諸位快些努力合心組織甜蜜的家庭罷。

小統計

△植物之食動物者。據現今所知。有五百種以上。

△每方尺之蜂巢。有九千餘小洞。可容蜂千。

△變啞人用手指四肢動作代表言語。最巧的每分鐘約四十三語。

△據動物學家調查。象每日行十五英里。象一頭之勞力。可當背年勞動者六十八人之勞力。

△全蘇聯三分之一的土地都是森林。

△成年男子的操作能力。平均約馬力的十分之一。

△英國每年所用之郵票約七萬萬枚。

△據德國細菌學的研究。已通行數日的紙幣表面。至少有十四萬三千微菌。但硬質表面比較少。

△磅金子。可抽成長約二千七百里之細絲。

炭火爲何是害餓呢

正月裡。成吉思汗鍋。成爲中上人家的盛饌。那時節。該升炭火了。

炭火。確是一種奇怪的火焰。倘能完全燃燒便成爲炭酸瓦斯。雖有相當分量洗濯在空中。也沒有毒的。這和我們呼吸空氣吐出的瓦斯相同。而炭一燃着火紅。未成炭酸瓦斯前。成爲所謂一酸化炭素的瓦斯體。更一度盛起青火焰即成爲炭酸瓦斯。所謂二酸化炭素瓦斯。這裡一酸化炭素。是非常有毒的瓦斯。吸進腹多頭痛卒倒。人們須加注意。

家庭組織談（中）

郭濂洗

大家庭與小家庭

夫家庭之大小。乃本其之組織而言也。如合居制度的家庭。除夫婦子女之外。有祖父母父母兄弟姊妹妯娌。至于伯叔父母堂兄弟等。同居者乃大家庭也。其僅由夫婦子女結合同居者。乃小家庭也。至此兩則又分爲優點及劣點一節。大家庭優點是互助。因人多亦宜於互助中興起家風。但是劣過也很多。如一因生活是共同的。所以竟生出依賴心。因有這種心理。終果有破產等之危險。如到斯時更感到恐慌了。因平時已成性的原因。二。因富於慾祖。所以有守舊性。而常缺欠創造進取的精神。然而社會是進化的。如死守其宗祖之功業。譏仿祖先行爲豈不落後了。三。因分子過多。自然情性和志趣都難相同。故對於衝突一事。是不可免的。尤其是族中的女人們爲甚。有時竟因此發生禍災者多矣。四家長有無上權威。事事皆由其獨理。故子女很少發展。自己的機會。同時作家長者只知道維持家風和世業。多數不能體查子女們的個性。所以這時是要生出蔑視個性的事件。

再其次來談談小家庭的價點於下。一。人口少亦即分子少。經濟負太較輕。是則並無所謂家累。而能使事業日臻發展於無限也。二。夫婦子女之間的情感。易於保全可享受親愛的幸福。不能有爭執時。和忌嫉時的衝突。三。範圍小。一切事務很易於整理。故增進精神上的愉快。和美滿的稱心。尤以對教育子女。衛生等之注意是也。四。易於養成自立性。此則可養成優秀之人材因子女成年後。可令獨自謀生。不令其養成依賴心情。羔獨立謀生者。乃前進之條件也。五。免去早婚害。羔子女自立後方能結婚。因斯時自立後已有相當經濟之擔負力。所以可減少關於婚事上之累贅。不過子女成婚後。父母即分居了。自此双方感情即非常微薄矣。夫婦年老得不到子女的奉侍供養。這即小家庭上之大缺點也。總之所謂小家庭乃以獨立爲目標的。有共同的義務和平等之權力。故現在小家庭的組織。已日見增多了。現在再將家庭與其他關係談一談。

食・糖 食糖應注意事

（一）糖易與齒中。鈣質混合。另成他種物質排出於此齒外。故多食糖有害齒之健全。最宜注意同時食下多含鈣質之食品。以補充爲糖所剝削之鈣質。

（二）食糖類過多。則起醱酵作用而生乳酸及他種有機酸。以致發生下痢症。故宜注意與蛋白質澱粉等調和。

（三）糖分單糖類複糖類。吾人日常食品所用之蔗糖爲複糖類。複糖類較單糖類以分解使成吾人體內之有益營養素。以宜採用單糖類之葡萄糖供食用。蜜糖亦較蔗糖易解於分解。

—鳴圖—

談電池收音機

使用電池式收音機。第一要保持。『不收聽放送時。絕不開電源開閉器』的信條。以資節省電氣。如果聽完放送忘掉把收音機關上。等到第二日早晨。收音機內電池的有限電量。已經消費罄盡。收音機就全不堪使用了。像這樣事情。一定很多。又乾電池有一種習通性。就是連續長時間使用。容易收縮乾電池的壽命。而間歇的分成短時間去使用。則因電池本身有恢復作用。其壽命可以因之而延長。其次應當注意收聽放送的時候。在能收聽的範圍務必要盡量減低收音機內眞空管的光度。固然有的收音機。因爲裝置較比不完備。無法調節不過電電型的電池式十二號收音機全具有這種調節光度的裝置有這種裝置的收音機。裏面左端。有一個帶箭頭記號的機紐。機紐兩旁。記有『益』字或『損』字兩種記（益是利益的益。損是損害的損）因爲電池中的電量。隨使用隨漸減少。因而收音機的音量也要漸次降低。所以欲求明確收聽放送平常使用時應常使這個機紐的轉動方向從『益』字那一邊。順次向『損』字那邊移動。等到機上的指針。與『損』字的位置。恰相一致（重合）的時候。電池的電量。即已全部用罄。隨着。收音機也就失去了收聽的效能。這時應將豫先備下的電池。從新換入收音機內。使用電池式的收音機。應注意的事情大致如此。驟然看來。雖然算不得特別麻煩。但是如果的得法則眞空管以及電池的壽命。很容易因此而減短。

小常識

▲美國所用之郵票爲五千萬枚。價値約四十萬元。原料紙之重量二千五百磅。所用之膠糊三千二百磅。種類四十七。整千五噸。

▲埃及之獅身人面像。有六千餘年之歷史。他身長一百四十英尺。每隻腳八十長五十尺。頸部之大爲十四立方尺。耳長四尺。鼻長六尺。由耳端至鼻邊。達八英尺。

▲飛機於三百米之點度。可見腳踏者。六百米以內。可見兩翼之彩印。千米以內可見機身。四千米以內僅略見其形。至達四千米以上。則僅聞微小之響云。

趣・屑

鄉人初入電影院。問旁座曰。『電影殺果如何樣哉？』旁人答。『待過些時。燈熄後。台上即有五彩影片映出。』移時燈熄。鄉人待廣告片映完。電燈復亮。即起身離座。悻悻自語曰。『化元錢。看此影戲。實不如吾在鄉下化二角錢看一齣木人頭戲！外國人眞會騙錢！』

× × ×

產後調養須知

孕婦分娩之後，十之八九都是衰弱的，若想恢復健康，非須調養不可，調養之法，除以營養爲主外更當强胃健腸，如賦活細胞，加添血液，增進消化，促進食慾等。

營養良藥 若素 當以若素爲最佳，因爲若素之中，有許多營養素與活性酵素，所以產婦服之，不僅可以提高營養，加添血液，賦活細胞，並且更能强胃健腸，促進食慾增進消化與吸收，以便體位向上，以外如旺盛乳汁，幼兒發育均極有效。

（藥價一日・僅數分錢）

奉天市浪速町十七號 若素製藥株式會社

胃腸營養 若素

健康的女性

婦人病家庭自療

月經不調、白帶下、頭痛、腰痛等是患有婦女病、子宮病的證據、婦女外用奇藥「惠乃玉」因日、滿、華高貴藥料十八種配製、直接達到病根、效驗迅速準確、本品的使用貼內一回一個、亦能有效七天、無論怎樣的重症病者、家庭自療、順手治癒、治病之神速並藥錢不多獨特優越的藥效故以幾多婦人藥中之冠首、博得婦人之絕讚的感激力、凡爲婦人病所苦之人

務請新一試是份！

請用明信片寄至「日本東京市井之頭公園惠命堂」本店、「便交」直接寫名、即寄送一個、不取分文、請勿遲延務必促速！

免費贈呈

婦科良藥 一個七天 惠乃玉

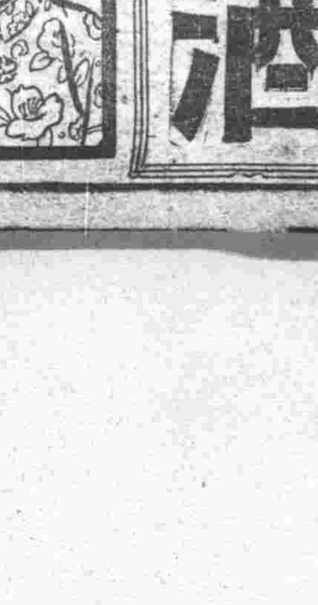

一星期量八角　五星期量壹元八角

總代理店各批發

精力的源泉

飯前飲此一杯酒、可以促進食慾、補助消化吸收、只因榮養充分、體力乃得堅實、疲乏立能解消

就寢之前飲此一杯酒可使血行調整、心氣平靜安然而入睡鄉疲勞倦怠、雲散煙消新生精力、油然蓬勃、

酒質精良　甜蜜適口

赤玉牌葡萄酒

回印教徒提携無望
政情低迷混亂騷然
甘地斷食誓求印人之印度！

【里斯本電】前孟打拉薩州首相拉偵慈士、派拉香理雖躍起工作、而回印兩教徒之提携亦未實現、印度政客完全陷入棘手狀況、他方食糧恐慌亦更深刻化、目睹以上情勢、沈默許久之印度救世主甘地翁、由十日起開始斷食矣、印度政府遂捲起一大旋風、據印度政廳之發表、斷食後之甘地翁、與印度總督間書翰往復、甘地翁時對於印度各地頻發之暗殺事件列車顚覆、及示威運動等之責任、印度政廳以其責任加於國民會議派、痛烈非難、此種責任為印度政廳及英國政府壓制之所致、而加以指摘、對甘地翁以上之見解、印度總督即時回答、對甘地翁之斷食、並無何等直前的根據、同時於斷食期間、甘地翁於阿拉干之幽囚生活、亦斷不接受釋放之要求、於與會議派之領袖之自由生活無異等傳出、而甘地以無條件釋放為中止斷食之預備、職囚生活中決繼續斷食、而表明其決意亦傳出、結局印度政廳對斷食之理由、及一切責任並危險等由甘地翁自己負擔等回避責任、對政廳既定之政策、絕不因斷食而些許變更、「余之斷食、並非為暴死、不過經過此回試煉、以求實現印度人之印度、余祈念保持余之生命、更希望印度政廳對此重大時局、加以善處、余之斷食係由於神意、余希望早日中止」等語、印度中央立法議會、由十日起審議預算案、回教徒聯盟更由三月七日起召開年次大會、發表後、印度政界、漸入於政治的季節、此際、甘地翁不惜身命以七十三之老軀、為救濟祖國、開始神聖行動、與印度一般人以深甚感銘、孟買其他各地之市場、一齊停業二十四時間、表明謹慎之意、關於印度國內之政情、除新德里放送以外、[illegible]甘地翁於斷食開始前、企圖合作、[illegible]哈沙巴派之門吉書記長、表明絕對反對、曾吐強硬意見、「此次回教徒出以至美英兩國時派員之電報外無何情報是以探索實情頗為困難、倫敦泰晤士報之新德里特電、於六日之報上、有如次之報道、回印兩教徒、和協策早已窮盡、國民政府結成不可能、急激陷印度政界於沈悶、印度各報、皆要求回印兩教徒之示持有和協納最近於孟買演說、表明和協的見解、印度教徒之一部再次近薪納之前、企圖合作、[illegible]新的提案、由瑪哈沙巴派方面、向回教徒聯盟接近、斷無此理」是以納薪之和協演說、亦成畫餅、無論如何印度教徒、皆有甘地翁若無動作則任何人皆所不能之狀態會議派之政策、即甘地翁之政策、依然無變化云、

甘地斷食救濟祖國
全印震動工廠罷工
實業商工各界紛致電文要求釋放

【伊斯坦堡電】甘地翁雖已達七十六歲高齡、而於救濟祖國之念頭下、決然開始絕食、似予印度全國以異常感動、頃據新德里電訊、全國大學我等指導者甘地不死之呼聲、刻下孟買之印度實業界及印度商工會議所、對於林里斯高總督、要求無條件釋放甘地翁、拍發電報、其他各地抗議電報、紛紛飛臨新德里、亞梅達巴特全紡紗工廠、爲同情甘地翁之絕食、決行罷工兩日、孟買各市場、一齊閉鎖、尚未開市、（圖爲甘地翁）

狡獪英國態度默然
企圖了却責任暫釋甘地被拒

【斯德哥爾摩電】頃據倫敦電訊、英國政府側、自甘地翁開始絕食、殊形輕視、未表明何等見解、但內心關於對策、似感棘手、倫敦各報紛紛誹甘地翁飢餓戰術、爲對於印度努力戰爭之妨害行爲云云、英國政府謂、若釋放甘地翁、則國民會議派非協力運動、又將有死灰復燃之虞、萬一至死時、甘地翁將以獨立運動之偉大殉道者永爲印人所記憶、總督林里斯高對於甘地翁使之提案、僅在絕食期間、予以釋放、企圖迴避責任、但爲甘地翁其拒絕所企圖遂歸於畫餅、

商聯會長要求釋放甘地自由

【伊斯坦堡電】甘地翁絕食消息、向全國傳出後、印度商工公會聯合會會長拉拜梅、立即向印度總督、要求釋放甘地翁、並亞梅達巴特紡紗廠工八、由十一日起亘二日間開始罷工、

印度全部食糧完全沒收歸官

【里斯本電】新德里來電印度政廳十一日發出法令、並布告、今後貯蓄食糧品者、即時逮捕、科以全財產沒收及其他之重罰之旨、此結果、今後除當局以外、不問批發與小賣食糧品、販賣一切不可能、

直木參議光輝一生
遺留燦爛建設史蹟
我國躍進累樹奇功

以滿洲國日系官吏之最長者、於建造滿洲國之光輝之歷史、留其巨大之足跡、而於安東之旅舍逝世之直木倫太郎博士之生涯可謂非常燦爛、亦可謂豪壯之滿洲建國十年之縮影也、該氏受滿洲國之招聘就任國道局長者乃大同二年末、總以排除全國路障與開闢為職務、以國道及四個之大港之各道路開通、可見該氏之功績非常偉大、又更於飛躍二年三月兼任新設之大陸科學院長、乃以合併研究機關所具之科學、以增進土木事業之發展（中略）長及初代水電局長、對於國內治安肅清、致力於具有重大要素之全國道路網之更大之整備、力求使滿洲國成為將來之大產業國之大理想之實現、以滿腔之熱情挺身於水力電氣之建設、而以豪壯之構想、實行統治河水電及松花江水電之調查及工事計畫、開今後之水電國滿洲國之端緒、其他關於治水計畫之防水堤與永年水災之鴨綠江及松花江之泛濫大東港之建設以及其他之諸港灣之建設、更以大連之補助港注目於不凍之滿洲大東港、以期自國際上之完成、對於大東港之建設、亦有多大之寄與、又如氣研究室新設及其他各種研究事業、鼓舞青年研究官、擔當科學滿洲之振興、而當大東亞戰爭進展之際、更強調科學技術者之街頭進出、乃初更顧慮老軀參加該院之地方講習會、於奉天實行愛國之熱辯、然不幸患染或感冒、乃帶病驅為視察大東亞港工事之進行狀況、而赴安東、遂於該地逝世可見該氏直至最後挺身滿洲建設之實面、始終抱有背負此國科學技術之氣慨及情熱、由此實可類出該氏之偉大之功績也、

酷嗜飲酒傳成佳話
天才橫溢豪邁風流

在安東的旅館、因之而得後驟然長逝的原因、已是早為所知的、用敏速頭腦、任心興部長官之職依如斯關係下而為大阪市都市計畫當時計畫部長、及市工務部長之際、更有溫厚純樸之性情、以親切之對人、因其篤厚、更有其他嗜好、[illegible]古武士風貌相人情、使與其古武士風貌相見、頗全力於經營擴大道路之建築、但此事於當時、乃是市會之論難目的、關於此等乃氏以強之主張、而終完成之也是在於氏以天才之[illegible]（中略）

「聖恩未報於萬一」
「實不勝惶恐慚愧」
藤原氏談直木參議終前語

【安東】在日滿科學技術界、遺留一大功績、於十一日逝去之參議直木倫太郎博士、以科學技術者之生涯、終了其一生、參弔者一同、肅然感動、十一日夜於協和會館日本式房間內、舉行通夜、席上垂頭傷感之直木家總代藤原銀次郎氏、關於故博士臨終之情形、談話如左、「十日午後七時許、陷於危篤、繼續昏睡之博士、突然坐起、端坐於床上、忘却自身爲重病之人、而以森嚴之語調曰「不負直木、以科學技術者之身分、未得報皇恩於萬一」皇帝陛下賜御恩澤、賜與御藥召、尚未得報答於萬一、即匆遽逝去、實不勝惶恐慚愧之至、」於危篤之際、强自振作意識、而談說以上之話語、然後靜默合掌、復入於昏睡狀態、「生前淡泊爲懷、以純樂之熱情相終始、博士之臨終、誠有終之美、侍奉在側之人、同深感動、而莫可言狀、

對國家建設留有偉功
雖多才多藝生性不驕
本間水電建設局長之痛惜談

與十一日逝世之直木參議凡十年間、繼續同樣工作之本間水電建設局長、對於該參議之逝世、深致痛惜、語畢、以遠覓人格存在（中略）「余與直木氏、在大同二年國道局長時代、以技術處長相從後、至本年同庫、十數年中、在局長時代、朝會時、余任副局長以助之（下略）

直木參議葬儀嚴肅盛大舉行

參議大陸科學院院長故直木倫太郎博士遺骨、十二日夜、乘光號快車抵新京、十四、五兩日、在自邸安置、從十四日起、直木參議府副議長臧式毅氏為葬儀委員長、於自邸舉行葬儀、（下略）

紀元節日德報一致贊揚
日建國悠久光榮無比
宮內御儀及紀元意義詳加解說

【柏林電】當紀元佳節、柏林各報、皆揭載關於紀元節之意義、東京宮中之御儀、其他等等之解說尤以關於向畝傍御陵神宮之敕派勅使前往、亦加以說明、是日乃神武天皇、於二千六百三年前定都於橿原、勅使對皇祖之神靈、奉告一年前之今日、日本軍陷落新嘉坡、擁有赫赫之戰勝、各報一致贊揚日本繁榮之日本國運、日獨意志報、更對一九四〇年十一月、希特勒總統、向日本發出賀電、謂「在二千年之間、使外敵不敢侵國土侵犯、光榮無比之盟邦、大加贊揚」云、

菲島日修道女教授日本語

（菲島修道女人）

菲島之加藤妙子女士以下九名修道女、每日對於菲島修道女郎、教授日本語（照片爲教授日本語之加藤妙子女士與學習日本語之

日保文化協定
國民信賴更加深進

【蘇菲亞電】於東京調印之日保兩國友交文化協定、其成文於十一日在保加利亞全國各報紙、已詳明揭載矣、更在各報紙第一面發表社論、略謂「於三國同盟之機構內、此次締結之友交文化協定、於現在日保兩國間國民相互的信賴、更加一層增大矣」等語、並保加利亞各報紙、於盟邦佳節之際、揭載天皇陛下之御真影、對日本軍之赫赫戰果、表明深甚之敬意、特於蘇菲亞之日本報紙上宣稱、「我等對高邁勇壯之日本國民、固結永續的友交契好、今次世界大戰之際、保國成為日本之同盟國、經濟的並友好的關係、由於今次締結之友交文化協定、更加緊密、」而對東亞之盟邦、加以絕讚矣、

有獎定期存款
第四回要綱決定

國民儲蓄運動、活潑的展開實踐運動國民儲蓄中央實踐委員會事務局長、鑑於過去三回實施而得甚大成功之獎定期存款、新實施第四次有獎定期存款、定由三月一日起至三十一日止、亘一個月間、於全滿金融機關一齊實施、此次第四回有獎定期存款之辦理要領、與前回相異者、爲抽獎之獎品金、以富國債券（五圓）做爲四獎而付與、並以抽獎券爲前之抵押借款、抑制當用、辦理之要嚴禁、抑制當用、加以點如左、一、參加條件、一等金額百圓以上、期間一年爲限、抽籤權每百圓（零數捨去）付與一個、同一人名義、有五十圓之定期存款二筆者、不付與抽籤權、特殊會社名義之定期存款不付與抽籤權、但社員隣組等資格可付與之、又有獎定期存款之擔保借款、於當營業以前輸不認可、二、辦理期間、由三月一日起三十一日止、三、獎勵金、特獎、公債票面一萬圓者、每三千萬圓中付與一個、（特獎、同一番號之抽號抽籤、無遺漏對每組付與）公債五百圓者五萬筆之中（一組）一個、頭獎公債票面一千圓者、五萬筆（一組）之中一個、二獎（公債票面一百圓者、每五萬筆（一組）十個、三獎、公債票面五十圓者每五萬筆（一組）一個、四獎、富國公債、票面五圓者、每五萬筆（一組）二百個、（註）不滿五萬筆之一組發生之時、做爲一組辦理、四、抽籤、存款辦理終了之後、二個月以內、國民儲蓄中央實踐委員會事務局、招集、在新京舉行之、五、發表、六月一日在滿洲新聞紙上公告、六、當籤支付、六月十五日以後在參加金融機關支付、當籤金於發表後三個月以內不請求支付時、其請求權作廢云、

日英兩軍相差懸殊
勝利必歸日軍之手
畫家李青萍女士暢感快談

【東京】迫近昭南島陷落一周年之際、接當時於馬來之作正義戰爭之日軍風姿、而持感激得之華僑出身之女流畫家、近依現地軍之斡旋、來訪之李青萍女士（三六）、於上海新華藝術專門學校卒業後、依當地報新聞鋪坤成女學招聘渡南、因之而爲南方華僑實壇之中心大勢活躍、於大東亞戰爭之際、體驗暴戾英軍之非人道行爲、並見到正義日軍之姿態、回憶記者到該女士宿舍府在山全旅館訪問之際、曾作左記談話、當時之倉惶迷濛之勢、露形色於外、反之日本軍之勇敢姿態、神速、可欽、余即於昭南島、目睹多數實例、至壽拉闍當須時、最初映入余目中者、乃於英國支配下之華僑、原住民之慘酷狀勢也、但於該地存在之華僑、因無有本國之保護、故恰似私生兒之勢、即因恐嚇、甘冒所脅搖之心境、亦無定時卻斯於戰前美國、英國、為示所謂A、B、C、D、陣營之際、亦痛信此種虛僞宣傳、終於十二月八日大東亞戰爭勃發了、但英軍、屢次的敗戰之報告、而以不變之虛報、使吾人確信之、然迄馬來海戰時、終于發表無可隱蔽之真相、但處於當時之吾人亦因之而顯英國人之狼狽狀態、其後日本軍對馬來之攻擊、愈趨猛烈、故英軍、

邢治安大臣到達吉林巡視

【吉林】向吉林通化第二第八兩軍管區、就初次巡視之途之邢治安部大臣、帶同河野最高顧問以下隨員、於十二日午前十時二十分到着之列車來吉、即參拜吉林神社訪問第二軍管區、長時間聽取實況報告、並行教育、閱兵、巡閱、廳內巡視等、然後投宿於三陽旅館、十三日訪問省公署、警護隊本部、憲兵隊及吉林國軍部隊等、述感謝慰問之辭十四日午前八時三十五分發列車赴通化云、

遺失物法近將改正

當此非常時局之今日、國民宜順應國策、自肅自戒、雖一絲一縷亦應愛惜、力之維艱、節約活用、以期無策非力、共克時艱、但竟有一部分國人、疏忽性成、積習難改、遺失物件者反漸增加、（中略）雖然未正式發表但據聞其遺失物法之主要點為、凡興路車、皮包、其他日用品、匯有蓄有、警察署之保管場堆積如山、苦為短縮失主及拾得者之請求期間伴遺失物件、得以迅速處分、乃決定修正遺失物法、按從來之遺失物件、警察接到拾得者之報告後、即行公示、自公示之日起在一年以內、失主可以請求返還、今將此請求期間改為六個月、以前失得者、或失主接到警察之交與通知、三個月以內可以領取、今將此期間改為一個月、並對於埋藏物以前為自公告日起、六個月以內所有者可以請求返還、今將此期間短縮爲三個月、此法不久即將改正實施、深望一般國人注意云、

痛感人的資源不足
美延長勞動制

【里斯本十二日】羅斯福總統、與發布一週四十八小時勞動令同時、美國人的資源委員會乃發表在全國勞動力最爲不足之三十二地區適用之職、[illegible]羅斯福總統、對於十一日發表指定全國百二十之都市、「勞動力不足預定地域」、對於該地域、當四十八小時勞動之[illegible]無論何時、均可實行勞動時間延長並增加兩時間、而政府、雖[illegible]四十八小時勞動時間乃以之方法、但迴避與特殊之契約政府約、決然當現在之契約、更新時、禁有實行此項之義向也、

滿洲毛麻系布統制創立組合公告

茲依據事業統制組合法第三十六條第一項之規定由於此次經濟部第三十六號佈告關於洋服用織物、特殊織物、毛麻及系類（現滿洲毛麻系布統制組合統制品）命設立組合故按左記舉開滿洲毛麻系布統制組合之創立總會對有組合員資格者務希出席是荷特此公告

記

一、組合員之資格 現為滿洲毛麻系布統制組合之組合員者（但織系、莫大小系、及製鞋用之麻鏈系之加工業者不在此例）

一、日 時 康德十年二月十八日午後一時開始

一、地 址 新京特別市祝町二 太子堂

康德十年二月十日

設立委員

株式會社兼松商店（代表者三島三五士）新京特別市興安大路二〇六

三興株式會社（代表者市橋重男）奉天市敷島區協和街五段一號

滿蒙毛織株式會社（取締役社長椎名義雄）奉天市鐵西區興亞街二段一九號

株式會社中島弘商店（支店長島崎卓也）奉天市小西區小西街二段一三四

加藤物產株式會社（代表者中西正太郎）奉天市大和區浪速通二八號

三井物產株式會社（代表者山下樵實）新京特別市大同大街二一四

滿洲特殊織物株式會社（取締役社長大尾四郎）新京特別市曙町三丁目四

株式會社新京加藤洋行（專務取締役寺內清次）新京特別市日本橋通二五

株式會社滿洲長保洋行（取締役社長命保）奉天市大和區江ノ島町四

丸大興業株式會社（代表取締役近藤松五郎）安東市五番通八丁目

株式會社哈爾濱井上綢商店（專務取締役秋山規矩郎）哈爾濱市埠頭區中國五道街四

株式會社丁子屋洋服店（常務取締役建部永吉）新京特別市老松町一〇

青木研次 哈爾濱市埠頭區透籠街二四

株式會社不二屋（專務取締役增谷鐵二）奉天市大和區松島町一八

品川吟一 安東市市場通三丁目

利用雜草成功
可製繩與炭包

【齊齊哈爾】齊齊哈爾鐘紡齊齊哈爾出張所、關於從來除燃料以外別無用途之本科之雜草類利用法、前曾進行研究、及最近乃成功繩及炭包之製造、同時對於從來未加利用之雜草加以特殊之加工栽培、製成可觀之安全製品、因鐘紡當局對於此等之生產及當地民之生活安定、乃於去年十一月、設鐘紡、龍江農林於龍江省下各地、設辦事處、使技術家駐在、貸與種子、而置本部於齊齊哈爾、設辦事處、使技術家駐在、貸與機器、（中略）本年計畫乃製造三十六萬個、預定其於農民以雜草原料之收入、約四千噸達六十萬元、炭包達二十二萬四千元、（中略）之大振興之生產計畫、積極進行、對於現地農民之生產增加、故於地場產業振興期之向江省及北滿產業戰線、實開以一大示唆、其前途大可期待也、

駐滿德公使訪問三宅部長

駐德滿洲國公使華葛納、十二日午後二時、訪問協和會中央本部三宅本部長、對協和會於那其斯黨政權獲得十周年所寄之親睦、謹代表那其斯黨致謝之意、

風帶

△…天雖然到了春天、然而還在冷、取暖的煤、仍是不可少的恩物、大車夫舞弊的事是常有的事、大東街一段八四號一院三家、兩家有煤、一家却沒有、由十二月至現在、差不多、十二三個月連煤一塊也沒看見、主人王某間過東關營業所、說是豫子過去了、（指負責沒煤者）然而十二月、及一月過去、二月又是十多天、還是不見煤、是車夫舞弊還是負責者不盡職呢？希望當局者大大的加以考慮吧、

至急募集

一、人員 男女若干名
一、資格 國民優級學校以上卒業精通簿記算者（通日語者特別優待）
一、年齡 二十歲以下
一、勤務 工場內事務及統計表報
一、待遇 優厚、宿舍完備、食宿便利
應募者持親筆履歷書每日午前九時至本社人事科面談
奉天市敷島區厚生街三段二七
株式會社奉天紡紗廠

募集

一、貨物自動車運轉手
年齡二十三歲至三十五歲有經驗者、滿人
右有希望者持履歷書來店面談
奉天市大和區宮島町十號
國際運輸株式會社 奉天支店
電話三一五六一一

第十五期決算報告

貸借對照表（康德九年十二月卅一日現在）

（自康德九年七月一日 至康德九年十二月三十一日）

資產之部

科目	金額（圓）
未收資本金	七、五〇〇、〇〇〇、〇〇〇
貸出款項	四九、〇四五、〇〇四、六〇〇
商品	二三七、三八七、二二〇
不動產	七七三、二八八、〇〇〇
特別保有國債	五四四三、一四〇〇
有價證券	三六八、一五八、一〇〇
生財	一〇一、五八二、〇〇〇
貯藏品	六四〇、二六七、八五五
代理業未收款項	三八五、三二〇、三三一
未收款項	三一二、九三一、七二二
墊付款項	一一七、五四六、五八六
雜項欠款	二三八、四五八、八七
存出押金	五五〇、四八九、八七〇
存出款項及現金	八八七、四七六、〇九六
合計	六三、二五五、一六五、三八八

負債之部

科目	金額（圓）
資本金	二〇、〇〇〇、〇〇〇、〇〇〇
法定公積金	二一、六〇〇、〇〇〇
國債保有公積金	三、五〇四、〇〇〇
別途公積金	〇〇〇、三〇〇、〇〇〇
有獎儲蓄償還公積金（內國民儲蓄會辦理）	七、八二五、二二〇〇
社員退職慰勞基金	三、三六三、一〇〇
有獎儲蓄獎勵金	三八七、五三五、六二〇
借入款	三三、四六九、五二八
代理業未付款項	四六〇、〇五五、〇一七
未付款項	六二〇、〇五〇、五〇六
存入款項	三五〇、二二〇、二〇〇
社員共濟金	一、三〇八、八四三
社員身元保證金	一二四、四一〇〇〇
雜項存款	二、〇八八、一七一
存入押金	二八〇、二二八、〇〇〇
前期滾存金	〇、六九一、五六八、九〇六
本期利益金	一、九三六、四六七、二一
合計	六三、二五五、一六五、三八八

新京特別市大同大街三〇二號
株式會社大興公司

碼號中獎大興有獎儲蓄

（康德十年二月十日抽籤）

第二十二回（康德十年一月份）

證券號碼自第1001號至第116600號計115600個

第一特獎五萬圓	
1個107615	奉天北鎮
前後獎三百圓2個	107644・107646

第二特獎一萬圓	
1個39503	奉天奉天
前後獎參百圓2個	39502・39504

頭獎（貳千圓）57個

7131	21838	45138	76970	102421
11308	23603	46862	77413	106385
12849	24059	52023	81214	106491
15321	29950	52344	86528	107814
15976	30003	55392	86596	108250
16871	32894	56148	86776	111504
17730	33907	57557	87805	112671
18384	39553	58560	93178	115045
19122	41534	59366	95313	115347
20311	41935	61141	96916	
20879	43016	71917	99673	
21662	45021	75236	101399	

貳獎（參百圓）57個			參獎（貳百圓）57個			四獎（壹百圓）57個		
1478	31904	94512	1224	36483	79320	9687	34581	88225
2715	33796	96194	3673	37868	80374	10026	34833	88554
3984	35143	97802	10471	41302	83752	11449	35857	89632
4981	16146	97904	11615	42612	83789	12573	36605	91779
6183	38008	98657	12991	42641	88990	13179	37019	91837
6426	43002	98951	15047	43784	91936	15344	37872	92199
7556	45609	100114	16892	46821	94203	16818	41550	93567
13897	46754	101339	19144	42755	97834	17446	45786	94119
18596	47651	101754	21114	53251	99072	18108	48907	95060
23550	53361	102821	23220	55792	99654	18203	49651	95753
25061	60103	103303	24965	56662	102229	20414	49988	101534
26140	65528	106024	25816	64526	104551	22318	50778	101923
27630	66935	110931	25909	65911	105276	22677	53123	103004
29326	68953	113562	26808	68658	106553	25345	56583	103761
29567	81928	113799	27166	70197	107472	26262	56634	104769
29657	85531	114401	28188	70460	107861	29056	57702	105079
30381	85591	114582	31105	72650	110601	30460	65486	108469
31151	89083	114879	31780	77423	111495	32021	72156	111534
31461	92288	115376	23281	78647	114150	32133	80179	112186

附獎	末獎
4個	12圓
	11560個
(一) 1600圓 31099	證券番號末字7
(二) 240圓 42784	
(三) 160圓 99932	
(四) 30圓 14284	

株式會社 大興公司

哈爾濱道外正陽十四道街
老福春堂藥房

本堂出品四種靈藥全滿馳名

劉氏養血保坤丸 專能調經養血行經腹痛
劉氏樂仙膏 專治婦女經血不調諸般病症
劉氏金丹 專治咳嗽喘五勞七傷
劉氏金剛藥片 專能扶陽固精夢遺滑精腰腿痛等寒症皆有最效

各埠省城鎮均有經售

延年百油燈招徠鎖處

全國商號勿失良機 [illegible]
新京百油燈製作所啓
新京自强街五十二號

A-O
有馬氏・梅山氏・太田氏・三博士創製
愛活結核治療新藥

結核診驗 （強陽性）（中等陽性）（弱陽性）（疑似陽性）

主治功能 虛弱體質・潛伏結核・肺尖加答兒・肺門淋巴腺・初期肺結核・疑似結核・喘息・肋膜炎・腹膜炎・結核眼・外科結核其他一切結核性疾患、及怕實德氏病（眼球突出）甲狀腺腫等症

服用A・O（愛活）期間、當以不施用副腎古林檢查為最要

（參閱說明書）

總販賣處 株式會社須美商店

滿洲代理 滿洲武田藥品株式會社

鐵鋼增産官民懇談會 【新京】 關於戰爭決戰資材鐵鋼生産力增强並簡約回收鐵鋼增産官民懇談會、由八日午後一時假總理官邸、於滿業、昭和、本溪湖東邊道等各鐵鋼關係會社首腦並石炭、農業物、金融等之各關係會社經濟關閣等出席下舉開（爲岸武部長官之致辭）

爲促進農畜林三政之向上計 集斯界主務者會議
藉資加强增産運動圖共榮圈物資充實

【黑河】黑河省公署開拓廳茲爲促進農畜林三政之向上、加强本年增産運動、藉以貢獻東亞共榮圈產業物資之充實、而期寄與聖戰最後之勝利起見、故此定於二月十八日迄至二十日止、分別於午前九時半起、在省署大講堂招集各縣產業關係主務科長、農畜林並經濟關係官、以及各縣興農合作社理事農事係長等、舉開康德十年度第一回縣及合作社主務者會議、其議事之順序省方已決定如左

△開會式（二月十八日午前九時半起亘三日間）一、省長訓示、二、開拓廳長致辭、三、各種事業方針之指示（1、農產水產業關係事項、2、畜產關係事項、3、林產關係事項、4、商工及統制經濟等關係事項）四、關係各科指示事項、五、全般必要懇談事項、六、各事業別細部懇談事項、

礎商官吏會館內設備 開管理委員會

【黑河】爲礎商官吏會館內部設備以及各機關利用萬全之問題、黑河省公署已於四日午后五時、舉開了第一次管理委員會、當對該官吏會館應行備事項、由省側與各管理委員分別加以協議、結果各件次第通過圓滿散會云、

于大臣果成重任 昨偕隨員歸京

【黑河】於邁進大東亞戰爭第二年新階段之際、爲慰問挺身第一線日滿軍警之苦勞、藉以視察現地之防衛警備狀況、並督鼓國荷槍衛士精神、勉慰北邊鎮護嚴然不動之苦功、于民生部大臣基政府之命、乃偕同劉秘書官、宮交通部理事官、及同清水理事官等隨員多名、乘由孫吳發之直通列車、於昨晚（九日）午後七時五十六分抵黑、當由黑河省公署以下各機關首腦者出迎下、乃伴同逕赴大臣宿邸之常盤旅館、自十日午前九時半起、由宿邸乘車出發、分赴省內之日滿軍警各部隊及各軍警病院等處實施慰問、然後定乘明日朝發列車離黑歸京云、

對自興村共同購車者 縣署發給補助金

【承德】爲期當茲我國第二建設伊始之際、積極於各地育成模範村、俾資其他各村有所借鏡、而從事效法改善庶幾藉以速成農業增產之目的、而克盡後戰基地之使命計、前會於各地指定自興村、對於農業經濟、教育等部門、乃由技術人員担當、傾注全力予以指導、茲縣方基於省署之趣旨、爲圖今後自興村運輸便利起見、擬對自興村荷馬車共同購入者、發給助成金、以喚起踴躍購入云、

國民勤勞奉公制意義
舉國人民奉公總進軍 以完成槍後報國運動 下

其次勤勞奉公隊、所服之事業如何？其所服之事業、即爲勤勞奉公隊活動之對象、國家的諸建設事業、爲第一、其次鄉土的、公共的、個人的、於由其事業之性質、對象而爲之、然而爲其原則、勤勞奉公隊、首先如以下之事業爲轉向乃當然之縣仰加推進國防機設、事業、政府直轄事業更鐵道、道路、港灣交通網之建設、整備、治水、利水、植林等之國利民福等諸事業、及開墾土地重工業資源、農産物之增產等此外若患災害之情形時、必爲之復舊援護之當必須受民政部大臣認可之、事業之建設事業等、其次隊之編成、分爲大隊、中隊、小隊、分隊、按年次別舉行編成隊、完成休隊爲必要之時、而設總隊、以先任大隊長、進總隊長、此等隊中、最基礎的團結爲中核体、或以隊編成爲單位、隊單位活動、一切之單位、關中隊大者、編成大隊、於此更設總隊、而總轄之、動員者如何行之？此事業於何處、而在何時須要此補部隊？決定動員配置、爲決定配置、與事業、有交涉之必要、其次順序此、隊之部置、此事業體以交涉爲主、務與中央協力、事業之決定及對此、國民勤勞奉公隊分配、由民生部大臣行之、其次關於隊員之待遇、奉公隊之衣食住、凡醫療等自然由隊方負擔和辦理之但此外並支給若干之津貼、及對召集中而死亡者、由隊支弔慰金、勤奉中保證從前之職業、動員終了後、而復舊職、動員期間中向家族之援助亦須充分考慮之、勤奉終了者受國家特別之優遇、與以種種優先權、如斯勤奉隊編成軍隊的育成有規律於集團生活中、有美滿之精神和健全身体之隊員、於團結之經營下、鞏固青年同志之集團、於天幕生活和共同炊事中、休得明朗活動與神聖勤勞以期國民鍊成之完成、並涵養國家意識昂揚協和精神

如上述之勤奉制之實施於廣泛的組織和全國的規模之下而鍊成青年於全滿各省省公署及省下各市縣公署亘數次舉開關於勤奉制施行之準備委員會以省當局勞務科爲中心、新設勤勞股、準備並協和會與勞務興國會等緊密的連繫進行整備動員體制、今春三月實施之、此制度實施之於青年有新重大責務之覺悟「以國民皆勞精神爲則由於國民勤勞奉公、完備勞動軍隊編成此動員、以裝備訓練、運用以滿洲國人民皆爲大東亞共榮圈建設之戰士、鍊成適當的國民」實行國民勤勞奉公制度根本之精神、具現化充滿青年之熱情國家和東亞之建設之觀念、大奏國民總進軍之凱歌、於最后協和會與勤奉制之關係、完全於協和會、以協和青少年團學校、地域、職場各青年團動員之實踐勤勞奉公隊之活動即將施行、本勤奉制之重任、或而今之勤奉觀念務須是正、由於以往之勤奉運動尤深於一層法的有組織化、今后協和青少年團活動始爲本勤奉制之推進力、向一般青年層指導的立場、向前推進之、本勤奉制爲廣汎的國民組織、而行發展以上當然爲協和會運動之一翼、此等勤奉隊員並勤奉終了者吸收會運動、强力的整備會之下部機構、此期間的國民勤勞奉公制之實施迫於目前一般國民自然適格者徹底体得本法令之主旨、喚起國家之意識、挺身會重大國策之達成、鞏固決意云、

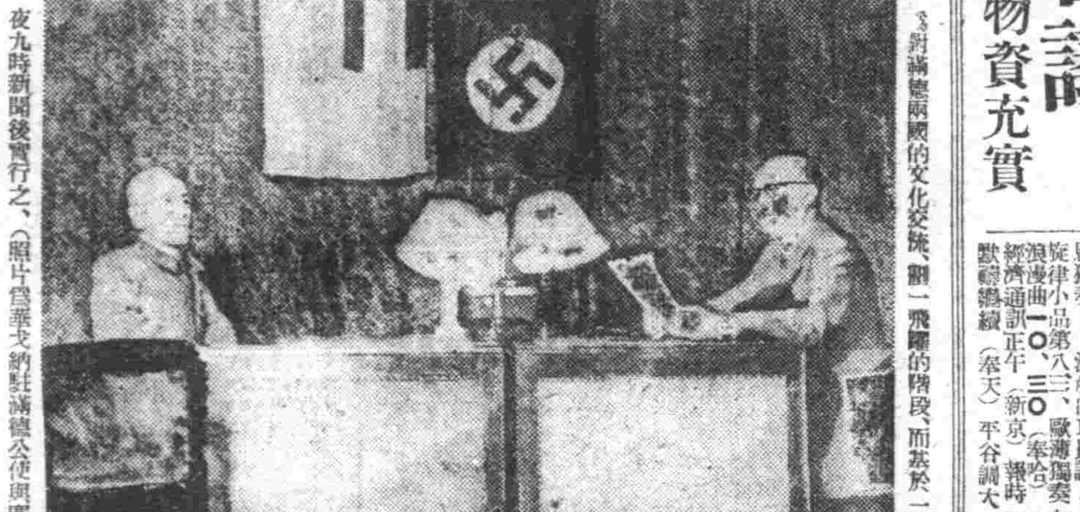

對滿德兩國的文化交流、劃一飛躍的階段、而基於一月十五日成立簽訂的滿德交換放送協定、第一回交換放送、十日午後五時卅分開始於滿德大空中將結實義深遠的電波、率先最初、由滿洲國側吹奏國歌後爲華戈納駐滿公使及廣瀨電電總裁對德國民寄贈之致辭、繼爲新京管絃樂團演奏滿洲色豐之管絃樂「曉雲」、指揮爲大塚淳氏、後爲對德國側、之呂宜文駐德公使及德國立放送會社馬拉斯馬爾總裁之致辭、迎斯繼續開始放送、即滿德間之交換放送終了、但此項放送、於國內夜九時新聞後實行之、（照片爲華戈納駐滿德公使與廣瀨電電總裁之放送）

第一回滿德交換放送

開拓關係會議 昨在省署禮堂盛大舉行

【齊齊哈爾】龍江省當局爲期開拓事業劃期的發展、基於前全國開拓廳長會議指示、會於日昨午前十時起亘二日間假省公署大禮堂舉行會議參加者方面省公署有馬次長開拓廳長、瀨田開拓科長保健科長、中央方面、有開拓總局拓殖處長、滿洲拓殖公社、哈爾濱方事務所長、滿鐵關係者、協和會省本部長市縣旗開拓科股長、以及其他來賓、約四十餘人、開會式後、首由馬込省次長致詞、大意謂△開拓使命重大、應當徹底認識並指導民族資格之自覺、△增產完遂、△整備有事即應態勢、△改善開拓地之生活、一繼續有開拓總局拓殖處長訓示、於各開係機關代表致詞、最後由參加會議中代表宣言、午前會議終了後、正午略行休息、午後二時再開、茲將會議事項誌後

△第一日中心議題、一、時局講演、一、說明省政概要（省總務科長）一、說明十年度開拓方針（楊開拓廳長）一、說明十年度龍江省增產對策（蔡原農林科長）一、移植、馬管理審查表彰式、

△第二日中心議題、一、省關係官議事說明一、對龍與防衛指示）龍興坊衛司令官）

物價物品種量 展示會十五日舉行

【黑河】爲喚起黑河省民對生活必需物品公定價格並物價數量認識之徹底、故由協和會黑河省本部及黑河街公所共同主辦下、定自本月十五日起亘四日間假協和會館舉開最初之物價物品種量展示會、屆期希望省民踴躍前往參觀云、

無線電

二月十三日（星期六）七、〇〇（新京）報時、國歌、新聞、建國体操七、三〇（大連）初等日本語講座高宮盛逸八、〇〇（新京）建國体操繼續〇〇（新京）唱片器樂獨奏（一）提琴獨奏1、即興狂思曲二八后恩獨奏1、浪漫曲F長調2旋律小品第八三、歐薄獨奏浪漫曲一〇、三〇（奉哈）經濟通訊正午（新京）報時歡樂繼續（奉天）平谷調大鼓樂十粒金丹（八六）西稻芝新開一、〇〇（新京）經濟通訊四、〇〇（新京）食料品小賣價格五、五〇（奉哈）新聞（本溪湖市）六、〇〇兒童時間（大連）童話六、三〇（新京）中等日本語講座五百木元七、〇〇（新奉）報時、新聞、告知、東亞的勝利、夜間節目預告七、三〇（新京）廣東管樂一、平湖秋月二、步蟾宮三小桃紅外新京無風音樂會繼續（新京）趣味講話談話的藝術、繼續（大連）管絃樂一、圓舞曲「浪漫」二、夜曲（孟德爾斯松作曲）三落拉班特（亨德爾作曲）四、即興五、燕歸去大連放送管絃樂團指揮山下久八、三〇（新京）新聞國民須知繼續（奉天）相聲八大吉祥、孟醒生李水春（哈爾濱）河間大鼓井蘇謙母郝吉昇七頁（二八六）宋福斌一〇、九、三〇（奉天）評詞五女〇〇（新、奉）報時、新聞告知、明日節目預告一〇、三〇（北京）舊劇

貴重品重見登市

【大連】奢侈品販賣禁止令實施後、一時全州各市場及各商店內、各種奢侈品、全部絕跡、今又重見登市、州廳當局、對此再登市之高貴品、規定販賣價格、目下向關東局、請求認可中、最近於州內指定販賣店、開始出賣、其種類、爲寶石、金屬品、鐘、陶磁器、雜貨等物云、

獻納飛機獻金 國婦第九分會美舉

國婦撫順支部第九分會、由植田、北川正副會長爲首及中島組長協力之下、自今月初旬以來在分會倡導即行募集飛行機獻納基金、計得赤誠金六百二十九圓一角七分、於八日送交滿日撫順支社、茲將獻金者列左、

館（四十五圓）、丸安（七圓）、三幸會館（十二圓二角五分）、名產館（十一圓二角五分）、穎紫館（十三圓六角七分）、天平（十圓）、三幸會館、紫館（十六圓三角）、銀座（二十四圓六角七分）、千成（十一圓二角）、大陽（十圓）、三城寺花（二十四圓六角五分）、此之四十七圓五角）、大手壽喜（十三圓五角）、青塔（十四圓）、望咖啡館（八圓）、双葉（三五角七分）、花之花屋（五圓）、大東亜（十六圓）、百合館（十三圓二角）、獅子（八十三圓九角六分）、佐佐木洋行（三圓二角五分）、虎屋（一圓五）、鶴乃莊（六圓七角二分）、可末榮（十圓）、炭都會館（三十圓二角）、三好野（三圓七角五分）、泉（六圓）、三幸吃茶店（二百十圓八角）分、銀鍋（二十二圓四角）、合計六百二十九圓一角七分

市令各學校 徹底防火

撫順市公署、伴隨滿洲國民生部教學第二一四號佈告、關於各學校火災預防對策、鑒於當此採暖期中、對各學校之預防火災、爲期預防之萬全、使之萬無遺憾、製各種取暖用具、注意檢點、今後使火災根本杜絕、而制定下記各種事項、一、日值、嚴守當值制之規律、二、配電配線及各種暖房裝置、嚴重檢點、煙突之破損個所等留意、務於事前發見、三、教職員學生、對防火訓練務希徹底爲要云、

青木少尉無言凱旋 時局後援會舉行會葬

自昭和十五年一月於三野島戰重砲隊入營以來經過在滿部隊及其他、並曾配屬內地某航空隊、在軍務精勵中、於昨年十月不幸染病而在久留米陸軍病院加療中、竟於本年一月三十日戰病而死之故青木一大陸軍航技少尉遺骨、於七日午後二時四十分車由其母及弟妹其他遺族護送之下、當至撫順市南大街東三番地四九號自宅、而撫順時局後援會、定十二日午後三時在公會堂、嚴肅執行時局後、援會葬云

對諸種證明申請時 須依樣式塡寫提出

關於諸證明之件、於行政官署所行之行政處分中之諸證明、於區事務所、雖無證明之權限、但關於與區事務所有關連者、皆僅經由區事務所、而需區長名戳、然而於事務對內容形式等、有否不善之處、亦不爲之檢看、而提出於市公署、故多有樣式不合等等、是以於市公署而使申請者加以改寫訂正多有不便、爲期圓滑計、此後對於不確實者、可先向市公署行政科照會、對一般之居住證明、配給證明、轉出證明等、希依據樣式受付蓋印提出爲盼云、

房租通帳 未經證明者速辦

關於使用房租通帳、依據康德九年十月廿七日撫順市佈告第八十四號、業令使用撫順市制定之房租通帳、但至今尚未受市公署證明者居多、希家屋所有者、於二月十五日前、到市公署經濟科辦理所定之手續、爲期萬無遺漏、倘仍有不遵守本戒告者、則按臨時房租統制法第十五條、施以處罰之云、

撫順新聞社撫順支局

永安區、一萬〇八百〇八名、撫林區、一萬三千四百四十八名、老虎區、二萬五千九百六十二名、萬達區、一萬〇一百十七名、新屯區、一萬〇八百四十四名、龍鳳區、一萬八千二百十名、搭連區、一萬三千六百〇五名、望花區、八千二百四十一名、千金區、二萬〇四八百十七名、大山區、五千三百四十一名、楊柏區、一萬六千一百〇四名、東鄉區、一萬四千五百卅四名、

炭都突飛躍進 人口超過卅萬

伴隨撫順市大都邑計畫、增產戰士、活躍之際、炭都撫順之人口、日增一日、據康德九年九月末之調查、已將超過三十萬、而向撫順市移轉者、仍大有人在、撫順市大都邑計畫、亦將蒸蒸日上、前途之進展、可得日而待、據撫順市公署於康德九年十二月末之調查、人口已達三十一萬五百一十八人、內計滿洲人二十六萬三千四百卅四名、內地人四萬一百四十三名、朝鮮人六千九百二十五名、其他外國人卅六名、茲將分區各區之人口誌之於下、

第一區、三千二百一十五名、第二區、千六百十八名、第三區千八百九十三名、中央區、千二百〇八名、第五區、三千三百八十六名、第六區、三千三百四六名、第十區、一萬二千五百七十五名、第八區、六千三百八十四名、安仁區、八千七百八十二名、居仁區、一萬二千二百五十一名、樂仁區、一萬二千二百〇六名、同仁區、一萬三千七百八十一名、工業區、二萬六千二百七十四名、古城區、一萬五千三百十八名、五老區、二萬〇二百三十名、

本年度街村長會議 定於本月中旬開催

縣公署爲企求街村行政之向上、將本年度街村長定例會議決定於本月十五、六、七日三日間、假縣公署禮堂盛大舉行、刻正製作整理該會議之議案云、

寄附金募集處理委員會程案

第一條、本委員會稱爲撫順市寄附金募集處理委員會、第二條、本會設於撫順市公署庶務科庶務股、第三條、本委員會之目的如左、對本年度募集市內各機關之寄附金金額並募集時期之調整、務使市民之負擔以可及的減少、而期寄附行爲之圓滑、第四條、對寄附金尚未募集之各機關對其金額並募集時期、在募集一個月前須呈報本委員會、第五條、本委員會、對呈報尚未募集時期、須開委員會而審議之、第六條、本委員會對審議決定之事項通告關係各機關而助力其募集事務、第七條、本委員會之開催定爲每年一回、遇有必要時臨時開催之、第八條、本委員會置役員如左、委員長一名、委員十名、幹事三名、第九條、委員長代表總轄本會會務、如委員長有事時、由委員長指定委員一人代行其職務、第十條、委員由委員長委囑、第十一條、幹事由委員長委囑之處理會務、

協議都市計劃 市召各科股長會議

【齊齊哈爾】突飛猛進的大齊齊哈爾市件此春意蕩漾活潑之契機亦將展開新的建設、藉以達到都邑大計劃之實施、現市公署方面、爲達成其所期之目的計、現定於月之十二日、午後一時、假市公署會議室招集市公署各科股長、並市屬附屬機關之職員舉開會議、商討關於齊齊哈爾市大都邑計劃之遂行事項云、

優遇國兵家族 提前發補助金

【承德】軍人後援會承德辦事處爲謀完成援護之使命、使官勞勇士免除後顧之憂起見、對於國兵家族計發救濟事業、積極使其强化、前於週曆年末之際、對於國兵家族之一二三個月生活補助費、提前兩個月、業於舊臘二十八日發放、以便各家族購辦新年物品之需用、受領補助費之國兵家族、對國家之實惠、異常感激云、

水産會議舉行

【大連】昨午后一時、於州廳第二會議室內、開水產增產協議會、出席者森岡經濟部長、井之上商工水產課長、以及各民政署長、州水產會、水產關係各會社代表者約卅名、首由森岡經濟部長說明新年度、水產物增產之經濟部方針、然後聽取各方意見、至午后四時散會、預定九日仍然繼續再開、協議未決事件云、

利用市民勤勞奉仕 建綜合運動場

【齊齊哈爾】齊齊哈爾市當局、爲對處時局下公共施設乃由於本年度起、特行二個年計劃事業首先對龍沙公園發力低濕地帶相當廣大之地域、於齊齊哈爾神社、忠靈塔外苑建設大綜合運動場、目下尚第進行中、該外苑綜合運動場、不但對都市備整上美觀、同時對於各種施設上以及國民練成道場的資格、亦有莫大的益處、可謂適應今日之時勢、其第施設計劃約於本春解氷期間即可動工、預定明年度完成對此工作、擬動員全市民擔當勤勞奉仕作業、其成果頗堪爲期待云、

勤勞奉仕座談會

【承德】爲期縣民全面展開勤勞奉仕運動、於我國第二期建設下得以勇猛推進該設國策、藉以協力大東亞聖戰之早日完遂起見、協和會承德縣本部及協和義勇奉公隊本部等關係機關、于十日午后七時於本部聯合主催勤勞奉仕座談會、用以討論國民總動勞奉公制頒行後之縣民奉仕工作、與夫研究具體之指導方法、而聽取各方之宏論高見、俾資促進承德縣民勤勞奉仕之徹底達成云、

撫順廣告欄

大同電影院 十三日至十六日 新片 西廂記 周璇主演 電話六一八四番

中和園劇場 十三日至十六日 新版 珍珠衫 顧蘭君主演 電話五一二五番

福興電影院 十三日至十六日 上集 梅花落 王熙春主演 電話二七二一番

大新洋行 營業種目 代用罐詰 煤炭代用 廢油 車軸油 專家販賣 撫順市七條通六四 電話五四四三番

春雛 三一養鷄場 電話二五七番 分場 公主嶺西本町二丁目 三一昌記孵化場 電話八三番 詳章備附函索六分

大安醫院 院址 奉天市瀋陽區協和街一段二三號（北市場公議堂前胡同） 院長 崔儒堂 副院長 高全立 助產士 劉馨玉 白鶴翹 李桂芳 各科均有專門醫師負責診療 X光線 電療 病完備 晝夜接生

遺失土地執照聲明作廢 啓者敝人遺失新士地執照一張、早田面積貳壹九零零方米、領名蘇萬民坐落瀋陽縣增家溝村馮道屯第七八六號、於康德九年十二月十八號由大北關赴家不慎騎自行車途中丟失兩後無論落何人之手一概作廢特此聲明 聲明人蘇萬民 住所趙家壽村二道屯門牌十三號

聲明作廢 啓者敝人東監獄看守長劉鳳厚新年返里於二月十一日在奉市將官證手牌遺失自遺失日起該手牌無論落于何人之手蒸作無效特此聲明 小東街二段三九號劉鳳厚啓

募集 一、僕役 數名 須有保證人二名 希望者携親筆履歷書前來接洽可也 奉天市春日町一番地 株式會社內田洋行

夜間日語講習會 一、詳細電話二一二八三〇 奉天同文商業同窗會

支票遺失聲明 一月五日由齊齊哈爾益發銀行匯往奉天照付第三十號支票國幣壹百五拾元不慎遺失除向該行掛失外無論落於何人之手概作無效除聲明人奉天小西街二段二一八 義盛昌謹啓

開豐鐵道株式會社開催定時株主會通告 茲定本年二月二十三日午後一時於本會社內開催株主總會並改選董事希各株主屆時攜帶印鑑出席倘不能親會時請煮章委託其他株主代表與議除函達外特此通告

奉天盛京商業學院招生 入學資格 限國優卒業者 入學日期 康德十年二月十六日 報名手續 詳見簡章附郵票六分即寄 校址 奉大市小南街一段五十二

中央大戲院 全球第一戲劇 滿洲國大科班 正宗 富連成 社長 葉盛章 導演 葉盛蘭 編導 蓋叫天 龍章盛春來 全體演員學生一百五十名一齊登台 新正初九日 早場 双界牌關 小放牛 全部 潯陽樓 文武代打 晚場 盜仙草 打鋼鏢 斷密澗 全部 鍘判官 翻江鼠 捲毛鼠 撈印

奉天 商埠大舞台 南市場 松竹社小科班 天才童伶 筱栢岩 一行 領銜 百餘人 正月初九日（二月十三日） 早場 舉鼎觀畫 取金陵 捉放宿店 獅子樓 南陽關 審頭刺湯 東皇莊 晚場 文王訪賢 珠簾寨 鍘大鍘 失空斬 失街亭 斬馬謖 斬雲娘 五人義

仁術的 萬病一源 東洋醫術 新職業 公開 收入豐富 紅酸新醫學 慢性難病根治、醫法極爲簡單無試論即時開說、通信教授夫婦青年在家中即日可修得、本會爲開院資格證、紅療學士名號、人體解剖圖詩解說悉進呈、住所氏名詳報說明書贈送 日本大分縣上眞玉局第十二區 日本紅療醫學專門學院

冷症

爲自己一生幸福，爲夫妻愛情，爲家庭和睦，爲子孫繁榮……以是婦女們的身上，負着有很多責任，這種重大使命，非在身體健全的婦女，絕不能完全達成。至今就因婦女病招來一切不幸的淑媛，不勝其數。

如此婦女，可以撰用最可靠的藥品—今在各大醫院，赤十字病院認效賞用的「娃瑟童球」每天只要插入一至二球，最安全地將一切關苦雲散霧消！

本品的藥力，直接在子宮裡面接連的發揮殺菌，消炎，收斂等効，神速殺除病巢中之一切病菌，尤其膿菌，淋菌，一面補以豐多婦女荷爾蒙，以促子宮病變組織之神速復爲旺盛。

所以，一日比一日清除膿狀分泌—赤白帶下，同時旺盛血行及全身新陳代謝，結果自然解消小肚疼，冷症，頭昏等病狀，却能增加肌膚—頻繞之艷麗，如此不止能剷除婦女病根，又能得到健全而且快活無比的身體！

●包裝 六球 十二球 二十四球 各地有信用大藥房均有本品出售

總發行 東京 河原商店

赤十字病院賞用的婦科妙劑

娃瑟童球 ワセトン

最完璧的作用

★凡百化學療法劑中、唯獨阿爾巴基爾、完全具備其原來的偉大作用，對於化膿性各症，發揮所謂短期治療效果。況因其成分極是純正，絕無何等血液及肉體上的毒害。

★即依其內服，經腸壁完全吸於體液，立刻循環深部組織，一遭病巢，發揮酸烈作用，徹底殺滅化膿菌，同時培强病部自身之抗菌力，以促進其治癒機轉之急速發現。

★隨於病原菌之急速死滅疼痛，腫脹，炎症，發熱分泌物等，當自迅速消滅即使患者，在最暢快神氣中，達得全癒目的。因此現今醫界，唯獨此劑博取最高的名聲。

二〇片・一〇〇片 各地藥房均有出售

阿爾巴基爾 片

滿洲山之內製藥株式會社 奉天市大和區紅梅町二番地
山之內製藥株式會社 東京・大阪・北京・上海・廣東・香港

KM-37

回印教徒提携無望 政情低迷混亂騷然

甘地斷食誓求印人之印度！

【里斯本電】前麻打拉薩州首相拉偵慈士、派拉查理雖躍起工作、而回印兩教徒之提携亦未實現、印度政客完全陷入棘手狀況、他方食糧恐慌亦更深刻化、目睹以上情勢、沈默許久之印度救世主甘地翁、由十日起開始斷食矣、印度政府遂捲起一大旋風、據印度政廳之發表、斷食後之甘地翁、與印度總督間書簡往復、甘地翁嘗對於印度各地頻發之暗殺事件列車顛覆、及示威運動等之責任、印度政廳以其責任加諸國民會議派、痛烈非難、此種責任為印度政廳及英國政府壓制之所致、而加以指摘、對甘地翁以上之見解、印度總督即時回答、對甘地翁之斷食、並無何等首肯的根據、同時於斷食期間、甘地翁於阿拉干、爾因生活與會議派之領袖之自由生活異等傳出、而甘地以無條件釋放為中止斷食之預備、斷不接受釋放之要求、於此內中止中央繼續斷食、而表明其決意亦傳出、結局印度政廳對斷食之理由、及一切責任並危險等由甘地翁自己負擔等回避責任、對政廳既定之政策、絕不因斷食而些許變更、

甘地翁於斷食開始、立即向印度總督、遞送書信、內言「余之斷食、並非希望餓死不過經過此回試練、以求實現印度人之印度、余祈念保持余之生命、更希望印度政廳對此重大時局、加以善處余之斷食係由於神意、余希望早日中止」等語、

印度中央立法議會、由十日起審議預算案、回教徒聯盟更由三月七日起召開年次大會、發表後、印度政界、漸入於政治的季節、此際、甘地翁不惜身命以七十三之老軀、為救濟祖國、開始神聖行動、與印度一般人以深甚衝動、孟買其他各地之市場、一齊停業二十四時間、表明誠懷之意、關於印度國內之政情、除新德里放送以外英兩國特派員之電報外無何情報是以探索實情頗為困難、倫敦泰晤士報之新德里特電、於六日之報上、有如次之報道、回印兩教徒、和協策早已窮盡、國民政府結成不可能、急激陷印度政界於沈悶、印度各報、皆要求回印兩教徒之來持有和協英國人速將政權付與印度人、並須即時由印度退出回教徒依然要求巴基斯坦、而不相讓、回教徒聯盟之新納最近於孟買演說、表明和協的見解、印度教徒之一部再次近新納之前、企圖合作、瑪哈沙巴派之門吉書記長、表明絕對反對、曾吐強硬意見、『此次回教徒出以新的提案、由瑪哈沙巴派方面、向回教徒聯盟接近、斷無此理』是以納新之和協演說、亦成畫餅、無論如何印度教徒、皆有甘地翁若無動作則任何人皆所不能之狀態會議派之政策、即甘地翁之政策、依然無變化云、

甘地斷食救濟祖國 全印震動工廠罷工

實業商工各界紛致電文要求釋放

（圖為甘地翁）

【伊斯坦堡電】甘地翁雖已達七十六歲高齡、而於救濟祖國之念頭下、決然開始絕食、似予印度全國以異常感動、頃據新德里電訊、全國大學我等指導者甘地不死之呼聲、刻下孟買之印度實業界及印度商工會議所、對於林里斯高總督、要求無條件釋放甘地翁、拍發電報、其他各地抗議電報、紛紛飛臨新德里、亞梅達巴特紡紗工廠、因同情甘地翁之絕食、決行罷工兩日、孟買各市場、一齊閉鎖、尚未開市、

狡獪英國態度默然

企圖了却責任暫釋甘地被拒

【斯德哥爾摩電】頃據倫敦電訊、英國政府側、自甘地翁開始絕食、殊形輕視、未表明何等見解、但內心關於對策、似感棘手、倫敦各報紛紛評甘地翁飢餓戰術、為對於印度努力戰爭之妨害行為云云、英國政府謂、若釋放甘地翁、則國民會議派非協力運動、又將有死灰復燃之虞、萬一至死時、甘地翁將以獨立運動之偉大殉道者永為印人所記憶、總督林里斯高對於甘地翁使之投案、僅在絕食期間、予以釋放、企圖廻避責任、但為甘地翁所拒絕、所企圖遂歸於畫餅、

商聯會長要求釋放甘地自由

【伊斯坦堡電】甘地翁絕食消息、向全國傳出後、印度商工公會聯合會長拉拜梅、立即向印度總督、要求釋放甘地翁、並亞梅達巴特紡紗廠工人、由十一日起亙二日間開始罷工、

印度全部食糧完全沒收歸官

【里斯本電】新德里來電印度政廳十一日發出法令、並布告、今後貯藏食糧品者、即時逮捕、課以全財產沒收及其他之重罰之旨、此結果、今後除當局以外、不問批發與小賣食糧品、販賣一切不可能、

直木參議光輝一生

遺留燦爛建設史蹟 我國躍進累樹奇功

以滿洲國日系官吏之最長者、於陽溝滿洲國之光輝之建設史、留以巨大之足跡、而於安東之旅舍逝世之直木倫太郎博士之生涯可謂非常燦爛、亦可謂豪壯之滿洲建國十年之縮影也、該氏受滿洲國之招聘就任國道局長者乃大同二年末、毅然排除全國鐵渠設備而之猛威、以國都新京為中心、在在進行道路網之建設、使現在之各國道及四通八達之大小無數之各道路開通、可見該氏之功績非常偉大、後更於康德二年三月兼任初代科學院長、乃以綜合研究機關所具之構想、親自實行土地之調定機構設定等、而確立於今日之大陸科學院之光輝之基礎、其後同四年就任土木局長及初代水電局長、對於國內治安肅清、致力於具有重大要素之全國道路網之更大之整備、力求使滿洲國成為將來之大產業國之大理想之實現、以滿腔之熱情挺身於水力電氣之建設、而以豪壯之構想、實行鏡泊湖水電及松花江水電之調查及工事計劃、開今後之水電國滿洲國之端緒、其他關於治水計畫、則完成松花江及鴨綠江之防水堤抑制永年水災之跳梁、高發科學滿洲之凱歌、此外更以大連之補助港往日於不凍之港大東港、以親自之調查及確算而出築港之巨步、及就任參議後於同八年十一月復還為鈴木梅太郎博士之後、再兼任大陸科學院長、一從事於航空研究所電氣研究室新設及其他各種研究事業、鼓舞青年研究官、擔當科學滿洲之振興、而當大東亞戰爭進展之際、更強調科學技術者之街頭進出、初更擬辭老驅參加該院之地方議習會、於奉天實行愛國之熱辯、然不幸患染或感冒、乃帶病親自視察大東港工事之進行狀況、而赴安東、遂於該地逝世可見該氏直至最後挺身滿洲建設之實而、始終抱有背負此國科學技術之氣慨及情熱、由此實可窺出該氏之偉大之功績也、

酷嗜飲酒傳成佳話 天才橫溢豪邁風流

在安東的旅館、充滿故鄉之頭腦、因之而為後藤新平伯所知遇、任心興部長官之職依如斯關係下而為大阪市都市計畫當時計畫部長時代、傾全力於御堂筋大道路之建築、但此事於當時、乃是市會之論難目的、關於此事乃氏以後之述懷、故在大阪市之交通擁有此御堂筋之優秀道路之事實時、則一般道路計畫之先見之明、與強硬所持之飄意志並實行之人、除激烈酒癖外、更嗜趣味並俳句謠曲、迄晚年得日本畫之癖者乃攝獨之樂也、作俳句時、號為洋為號、殘留多數短册、於本年初歌詠所懷曰、南進固守『余之頭弗露青年之後』、北邊嚴初拜喻、由是正觀之氏吐露之豐饒情熱、可想而知矣、溶出對於南方戰線鬪爭之愛兒們之親心之一端、自前年參與大陸科學院長以來、如斯、於激務之暇、以讀書為樂之心可見一般、對振興滿洲之科學技術迄最後並未失却陣頭指揮之氣魄與情熱、

「聖恩未報於萬一」「實不勝惶恐慚愧」

藤原氏談直木參議終前語

【安東】在日滿科學技術界、遺留一大功績、於十一日逝去之參議直木倫太郎博士、以科學技術者之生涯、終了其一生、參弔者一同、莫不感動、十一日夜於協管會館日本式房間內、舉行通夜、席上垂頭傷感之直木家總代藤原鉄義氏、關於故博士臨終之情形、談話如左、

「十日午後七時許、陷於危篤、猶續昏睡之博士、突然坐起、端坐於床上、忘却自身為重病之人、而以清楚之語調曰『不肖直木、以科學技術者之身分、永年奉職於滿洲國、深蒙皇帝陛下種種御眷顧、賜與御恩召、尚未得報答聖恩於萬一、即匆遽逝去、實不勝惶恐慚愧之至、』於危篤之際、強自振作意識、而談述以上之話語、然後靜默合掌、復入於昏睡狀態、」生前淡泊為懷、以純潔之熱情相終始、博士之臨終、誠克有終之美、侍奉在側之人、同深感動、而莫可言狀、

對國家建設留有偉功 雖多才多藝生性不驕

本間水電建設局長之痛惜談

與十一日逝世之直木參議凡十年間、繼續同樣工作之本間水電建設局長、對於該參議之逝世、深為痛惜、而談述其人格如左、

「余與直木氏、在大同二年國道建設局長時代、以技術處長相處後、至水電建設局長、及土木局長時代、即自余任副局長以來、深蒙該氏之指導、原來直木氏學識非常淵博、蓋一多才多藝之人士、并擅作俳句謠曲等、而有海燕之俳號、而直木氏更以國道建設局長於建國後之滿洲建設、樹立偉功、其於日本大阪都市建設局長帝都復興局長時代、曾為內務大臣後藤新平伯所賞識、其性情則寬宏大量、而喜議論、且非常耿直、關於直木氏之來滿、以事務之關係言之、曾受大村滿鐵總裁之推挽、對於民族協和亦具深切之理解、自建國以來、於國道河川港灣電氣等方面、該氏所留之功績甚大、故該氏之逝去誠令人痛惜之至也、

直木參議葬儀 嚴肅盛大舉行

參議大陸科學院長故直木倫太郎博士遺骨、十三日夜、乘光號快車抵新京、十四、十五兩日、在自邸安置後、再依照由橋本參議府副議長任葬儀委員長、志方大陸科學院副院長同副委員長、於十六日下午、在協和會館、舉行盛大之葬儀、

痛感人的資源不足 美延長勞動制

【里斯本十一日】羅斯福總統、與發布一週四十八小時勞動令同時、美國人的資源委員會乃發表於全國勞動力最為不足之三十二地區適用之意、據華盛頓來電謂、都市為「勞力不足指定地域」、當四十八小時勞動並推於十一日發表指定全國百二十二都市、勞動力不足之百二都市、無論何時、均可實行勞動時間延長、而決於被指定為勞力不足指定地域之諸都市、政府決於另一方面、在可能限度內講求適當之方法、但在與雇主之契約更新時、即勞力增加不必要之時、當有實行此等之處、五十九都市之地域云、

日保文化協定 國民信賴更加深進

【蘇菲亞電】於東京調印之日保兩國友交文化協定、共成文於十一日在保加利亞全國各報紙、已詳明揭載矣、更在各報紙第一面發表社論、略謂「於三國同盟之機構內、此次締結之友交文化協定、於現在日保兩國間國民相互的信賴、更加一層增大矣」等語、並保加利亞各報紙、於盟邦佳節之際、揭載天皇陛下之御真影、對日本軍之赫赫戰果、表明深甚之敬意、特於蘇菲亞之白祭爾報紙上宣稱、『我等對高邁勇壯之日本國民、固結永續的友交契好、今次世界大戰之際、保國成為日本之同盟國、經濟的並友好的關係、由於今次締結之友交文化協定、更加緊密、』而對東亞之盟邦、加以絕讚矣、

有獎定期存款第四回要綱決定

國民儲蓄運動、活潑的展開實踐運動國民儲蓄中央實踐委員會事務局長、鑑於過去三回實施而得甚大成功之有獎定期存款、新創意辦理第四次有獎定期存款、定由三月一日起至三十一日止、亙一個月間、全滿金融機關一齊實施、此次第四回有獎定期存款之辦理要綱、與前回相異者、為抽籤之獎勵金、以富國債券（五圓）充為四獎而付與、並於兩者表前之抵押借款、及解約、加以嚴禁、抑制貸出、辦理之要點如左、

一、參加條件、一筆金額百圓以上、期間一年為限、抽籤標每百圓（零數捨去）付與一個、同一人名義、有五十圓之定期存款二筆者、不付與抽籤權、特殊會社名義之定期存款不付與抽籤權、但社員福祉存款為限得付與之、又有獎定期存款之解約、及有獎定期存款之担保借款、於當籤發表以前絕不認可、

二、辦理期間、由三月一日起三十一日止、

三、獎勵金、特獎、公債票面一萬圓者、每三千萬圓中付與一個、（特獎、同一番號之記號抽籤、無遺漏對每組付與）公債五百圓者五萬筆之中（一組）一個、

頭獎公債票面一千圓者、五萬筆（一組）之中一個、

二獎、公債票面一百圓者、每五萬筆（一組）十個、

三獎、公債票面五十圓者每五萬筆（一組）一個、

四獎、富國公債、票面五圓者、每五萬筆（一組）二百個

（註）不滿五萬筆之一組發生之時、做為一組辦理、

四、抽籤、在存款辦理終了後、二個月以內、國民儲蓄中央實踐委員會事務局、招集、在新京舉行之、

五、發表、六月一日在滿洲新聞紙上公告、

六、當籤支付、六月十五日以後在參加金融機關行之、

當籤金於發表後三個月以內不請求支付時、其請求權作為失效、

紀元節日德報一致讚揚

日建國悠久光榮無比

宮內御儀及紀元意義詳加解說

【柏林電】當紀元佳節、柏林各報、皆揭載關於紀元節之意義、東京宮中之御儀、其他等等之解說尤以關於向橿原神宮之敕派勅使前往、加以說明、「是日乃神武天皇、於二千六百三年前定都於橿原、勅使對皇祖之神靈、奉告二千年前之今日、日云、本軍陷赫赫之戰果、繁榮之日本國運、各報一致讚嘆、更對一九四〇年十一月、希特勒總統、向日本發出讚明書、在二千年之輝光使外敵不敢向國土發犯、光榮無比之盟邦、大加讚嘆、

菲島日修道女 教授日本語

為普及日本語軍任前往菲島之加藤妙子女士以下九名修道女每日對於菲島修道女郎、教授日本語（照片為教授日本語之加藤妙子女士與學習日本語之菲島修道女人）、

日兩軍相差懸殊 勝利必歸日軍之手

畫家李青萍女士暢感快談

【東京】迫近昭南島陷落一周年之際、接當時於馬來之作正義戰鬪之日軍風姿、而獲感激得意畫筆力述同胞協力之華僑出身之女流畫家、之李青萍女士（二六）近依現地軍之斡旋來訪、於上海新華藝術專門學校卒業後、依哥拉蘭普爾坤成女學招聘渡南、因之而為南方華僑畫壇之中心大勢活躍、於大東亞戰爭之際、體驗暴戾英軍之非人道行為、並見到正義日軍之姿態、回憶記者到該女士宿舍府布山全旅館訪問之際、曾作左記談話、

至哥拉蘭普爾時、最初映入余目中者、乃於英國支配下之華僑、原住民之慘酷狀勢也、但於該地存在之華僑、因無有本國之保護、故恰似私生兒之勢、即因恐嚇、甘言所動搖之心境、亦無定時如斯於戰前美國、英國、誇示所謂A、B、C、D、陣營之際、亦確信此種虛偽宣傳、終於十二月八日大東亞戰爭勃發了、但英軍、屢次隱瞞敗戰之報告、而以不變之虛報、使吾人確信之、然迄馬來海戰時、終於發表無可隱蔽之眞相、但處於當時之吾人亦因之而曉英國人之狼狽狀態、其後日本軍對馬來之攻擊、愈趨熾烈、故英軍、當時之倉惶逃遁之勢、露形色於外、反之日本軍之勇敢姿態、神速可欽、余即於昭南島、目睹多數實例、

雪中堡壘、軍施設之前、必率先由飛機上、撒布宣傳單預告何日何時爆擊、何處之軍事施設、希望華僑原住民勿靠近該地區、從日本軍占領該地後、並撫理該地人民之食糧、又英國迄最後復為新嘉坡敵前登陸所恐懼、故向柔佛水道撒放石油、點火如斯該一帶恰似火海矣、但日本軍並未因此而退縮、勇敢登陸、余並見及日本軍對吾人所示之情緒與勇敢、如再以英軍之多數非行相比較觀之時、則此戰爭之勝者、必為日本軍所獲、但此事非僅利害之戰爭、更亞細亞民族之解放戰、並痛感亞細亞與安格羅薩克遜兩民族之鬥爭、而由衷心之內、願與日本協力、此後依軍之熱意、圖獲得待望渡日之機會、體驗日本國民之風姿、畫我庭身於藝術以日華文化交流之一端、（照片：李女士）

遺失物法近將改正

當此非常時局之今日、國民宜響應國策、自肅自戒、雖一絲一縷亦應愛惜物力之維艱、節約活用、以期群策群力、共克時艱、但竟有一部分國人、疏忽性成、積習難改、遺失物件者反漸增加、舉凡腳踏車、皮包、其他日用品、應有盡有、警察署之保管場竟堆積如山、茲為短縮失主及拾得者之返還、及交與之請求期間與遺失物件、得以迅速處分、乃決定修正遺失物法、按從來之遺失物件、警察接到拾得者之報告後、即行公示、自公示之日起在一年以內、失主可以請求返還、今將此請求期間改為六個月、以前失得者、或失主接到警察之交與通知、三個月以內可以領取、今將此期間改為一個月、並對於埋藏物以前為自公告日起、六個月以內所有者可以請求返還、今將此期間短縮為三個月、此法不久即將改正實施、深望一般國人注意云、

邢治安大臣到達吉林巡視

【吉林】向吉林通化第二第八兩軍管區、視察治安之途之邢治安大臣、吉林最高顧問以下隨員、於十二日午前十時二十分抵吉、列車來吉、即參拜吉林神社、訪問第二軍管區、長時間聽取情況報告、投宿於三陽旅館、十三日歷訪省公署、協和會本部、憲兵團及吉國軍等處、十四日午前八時三十五分發列車赴通化云、

利用雜草成功 可製繩與炭包

【齊齊哈爾】鐘紡齊齊哈爾出張所、關於從來除燃料以外別無用途之禾本科之雜草類利用法、前曾進行研究、及最近乃成功製繩及炭包之製造、同時對於從來未加利用之雜草加以特殊之加工提煉、製成可觀之安全製品、因鐘紡當局對於此等之生產及當地民之生活安定、乃於去年十一月設鐘紡龍江農場、而置本部於齊齊哈爾、并於龍江省下各地、設辦事處、使技術家駐在、貸與機械器具於農民以雜草為原料之製繩年產約四千噸達六十萬元、炭包年產則為百二十萬包達二十二萬四千元、安平五年計畫乃製造三十六萬枚之大規模之生產計畫、積極實行對於現地農民之生產指導、故於地產業振興與之龍江省及北滿產業戰線、實與以一大示唆、其前途大可期待也、

駐滿德公使訪問三宅部長

駐滿德國維爾意志公使華葛納、十二日午後二時、訪問協和會中央本部三宅本部長、對協和會於那其斯黨政權獲得十周年所寄之祝辭、謹代表那其斯黨致述感謝之意、

風聲

△…天雖然到了春天、然而還在冷、取暖的煤、仍是不可少的恩物、大軍夫舞弊八四號一院三家、兩家有煤、一家却沒有、由十二月至現在、差不多、十二一二三個月連煤一塊也沒看見、主人王某問過東關營業所、說是係子過去了、（指買煤者）然而十二月、及一月過去、二月又是十多天、還是不見煤、是車夫舞弊還是賣煤者不盡職呢？希望當局者大大的加以考慮吧、

滿洲毛麻系布統制組合創立公告

茲依據產業統制組合法第十六條第一項之規定由於此次經濟部第三十六號佈告關於洋服用織物、特殊織物、毛氈及系類（現為滿洲毛麻絲布統制組合統制品）命令設立組合故擬左記舉開滿洲毛麻絲布統制組合之創立總會對有組合員資格者務希出席是荷特此公告

記

一、組合員之資格　現為滿洲毛麻絲布統制組合之組合員者（但織絲、莫大小絲、及製鞋用之麻縫絲之加工業者不在此例）

一、日時　康德十年二月十八日午後一時開始

一、地址　新京特別市祝町二　太子堂

康德十年二月十日

設立委員

株式會社東松商店（代表者三島三五士）新京特別市興安大路二〇六
三興株式會社（代表者市橋重男）奉天市敷島區協和街五段一號
滿蒙毛織株式會社（取締役社長椎名義雄）奉天市鐵西區興亞街二段一九號
株式會社中島弘商店（支店長島崎卓也）奉天市小西區小西街二段二三四
加藤物產株式會社（代表者中西正太郎）奉天市大和區浪速通二八號
三井物產株式會社（代表者山下藤實）新京特別市大同大街二一四
滿洲特殊織物株式會社（取締役社長太尾四郎）新京特別市曙町三丁目四
株式會社新京加藤洋行（專務取締役寺內清次）新京特別市日本橋通二五
株式會社滿洲長保洋行（取締役社長長命保）奉天市大和區江ノ島町四
丸大興業株式會社（代表取締役近藤松五郎）安東市五番通八丁目
株式會社哈爾濱井上福商店（專務取締役秋山規矩麿）哈爾濱市埠頭區中國五道街四
株式會社丁子屋洋服店（常務取締役建部永吉）新京特別市老松町一〇
青木研次　哈爾濱市埠頭區透籠街二四
株式會社不二屋（專務取締役增谷襲二）奉天市大和區松島町一八
品川吟一　安東市市場通三丁目

至急募集

一、人員　男女若干名
一、資格　國民優級學校以上卒業精通簿算者（通曉日語者特別優待）
一、年齡　二十歲以下
一、勤務　工廠內事務及統計業務
一、待遇　優厚、宿舍完備、食宿便利

應募者持親筆履歷書每日午前九時至本社人事科面談

奉天市敷島區厚生街三段二七　株式會社奉天紡紗廠

募集

一、貨物自動車運轉手　年齡二十三歲至三十五歲有經驗者、滿人

有希望者持履歷書來店面談

奉天市大和區宮島町十號　國際運輸株式會社奉天支店　電話三—五六一一

第十五期決算報告

貸借對照表

（自康德九年七月一日至康德九年十二月三十一日）（康德九年十二月卅一日現在）

資產之部	圓
未收資本金	七、〇〇〇、〇〇〇、〇〇
貸出款項	四九、〇四五、五〇四、六〇
商品	二三七、三八七、二二
不動產	三、七七三、六八八、一四
特別保有國債	五四、四三二、〇〇
有價證券	三六八、一五〇、〇〇
生財	一〇一、五六八、八五
貯藏品	六四〇、二六七、三五
代理業未收款項	三八五、三二〇、七一
未收款項	一七、〇九三、五二
墊付款項	二三八、五四六、八六
雜項欠款	五〇七、四八五、八七
存出押金	二、八四九、三〇
存出款項及現金	八八二、八七〇、九六
合計	六三、二五五、一六五、三八

負債之部	圓
資本金	二〇、〇〇〇、〇〇〇、〇〇
法定公積金	二、六〇〇、〇〇〇、〇〇
國債保有公積金	五四、四三二、〇〇
別途公積金	三、八〇〇、〇〇〇、〇〇
社員退職慰勞基金	八二五、〇〇〇、〇〇
有獎儲蓄償還公積金	七、三六三、三二一、〇三
（內國民儲蓄會辦理）	（一、三八七、四五七、〇〇）
有獎儲蓄獎勵金	三八九、六五五、二六
借入款	二二、四六〇、四〇五、五八
代理業未付款項	六二〇、〇五五、二七
未付款項	一、三五五、〇二四、二〇
存入款項	三〇八、一四〇、一三
社員共濟金	一一八、二八二、四八
社員身元保證金	一三四、一七一、一六
雜項存款	二一八、二八二、二〇
存入押金	二、四五一、〇〇
前期滾存金	一、〇六九、六六七、九六
本期利益金	一、九三六、二七七、一一
合計	六三、二五五、一六五、三八

右公告　康德十年貳月

新京特別市大同大街弍零零號　株式會社大興公司

大興有獎儲蓄中獎號碼

（康德十年二月十日抽籤）　第二十二回（康德十年一月份）

證券號碼自第1001號至第116600號計115600個

第一特獎 壹萬圓	
1個107645	奉天北鐵
鄰獎三百圓2個107644・107646	
第二特獎 壹萬圓	
1個39503	奉天 奉天
鄰獎參百圓2個39502・39501	

頭獎（貳千圓）57個

7131	21838	45138	76970	102421
11308	23603	46862	77413	106385
12849	24050	52023	81214	106491
15321	29950	52344	86538	107814
15976	30003	55292	86596	108250
16871	32894	56148	86776	111501
17730	33907	57357	87805	113671
18384	39553	58560	93178	115015
19122	41521	59366	95343	115317
20344	41985	61141	96916	
20879	43916	71917	99673	
21682	45021	75236	101309	

貳獎（參百圓）57個			參獎（貳百圓）57個			四獎（壹百圓）57個		
1478	24964	94512	1224	36483	79320	9687	34581	88225
2715	33790	96494	3673	37868	80574	10026	34833	88554
3984	35143	97802	10471	41302	83752	11449	35857	89632
4981	36146	97904	11645	42612	83789	12573	36605	91779
6183	38008	98657	12994	42641	88990	13179	37019	91837
6426	43002	98951	15047	43784	91936	15344	37872	92199
7556	45609	100414	16892	46821	91203	16818	41550	93567
13897	46754	101339	19144	42755	97834	17446	45786	94119
18596	47651	101754	21114	53251	99072	18108	48907	95060
23550	53364	102824	23220	55792	99654	18203	49651	95753
25064	60103	103803	24965	56662	102229	20414	49988	101531
26140	65528	106024	25816	64526	104551	22318	50778	101923
27630	66935	110981	25909	65911	105276	22677	53123	103004
29326	68953	113562	26808	68658	106553	25345	56583	103761
29567	84928	113799	27166	70197	107472	26262	56634	104769
29657	85531	114401	28183	70160	107861	29056	57702	105079
30381	85593	114582	31105	72650	110601	30460	65486	108469
31151	89083	114879	31780	77423	111495	32021	72456	111534
31461	92288	115376	32284	78647	114150	32133	80179	112186

附獎 4個	
（一）1600圓	31099
（二）240圓	42781
（三）160圓	99932
（四）30圓	11284

末獎 12圓 11560個　證券番號末字7

株式會社　大興公司

老福春堂藥房

哈爾濱道外正陽十四道街

本堂出品四種靈藥全滿馳名

劉氏養血保坤丸　尚能調經養血行經腹痛

劉氏樂仙膏　尚貼婦女經血不調諸般病症

劉氏金丹　尚治咳嗽痰喘五勞七傷

劉氏金剛藥片　尚能扶陽固精夢遺滑精腰疼腿痛各等腎寒腎虧最有效

各埠省城鎮均有經售

延年百油燈招推銷處

全國商號勿失良機

科學發明　機器製造　百種油類均能明亮　無煙無味　倘不受使原價退錢　代理推銷必獲厚利　函索樣本附郵即寄

新京自強街五十二號　新京百油燈製作所啓

愛活（アーオー）結核治療新藥

吉田氏・青山氏・太田氏・三博士創製

結核診療驗

生治功能

（事務說明書）

總販賣處　株式會社須美商店

全滿代理店　滿洲武田藥品株式會社　奉天市春日町十三　錦州　大連市吉村町一〇五

鐵鋼增產官民懇談會 【新京】關於戰爭基礎資材鐵鋼生產力增强並簡約回收等鐵鋼增產官民懇談會、由八日午後一時假總理官邸、於滿業、昭和、本溪湖東邊道等鐵鋼關係會社首腦並石炭、農業物、金融等之各關係會社經濟顧問等出席下舉行（寫眞爲武部長官之致辭）

開拓關係會議 昨在省署禮堂盛大舉行

【齊齊哈爾】龍江省當局爲擴大開拓事業劃期的發展、基於前全國開拓廳長會議指示、會於日昨午前十時起亘二日間假省公署大禮堂舉行市縣旗開拓科長及開拓團長會議、參加者方面、省公署有馬迄省次長、檳開拓廳長、瀨田開拓科長、保健科長、中央方面、有開拓總局拓墾處長、滿拓齊齊哈爾地方事務所長、滿鐵關係者、協和會省本部長、市縣旗開拓科股長、以及其他來賓、約四十餘人、開會式儀後、首由馬迄省次長致詞、大意謂△開拓使命重大、應當徹底認識並指導民族資格之自覺、△增產完遂、△整備有事即應態勢、△改善開拓地之生活一、繼續有開拓總局拓墾處長訓示、於各關係機關代表致詞、最後由參加會議中代表宣誓、午前會議終了後、正午略行休息、午後二時再開、茲將會議事項誌後

△第一日中心議題、一、時局講演、一、說明省政概要（石川總務科長）一、說明十年度開拓方針（楊開拓廳長）一、說明十年度龍江省增產對策（篠原農林科長）一、移植馬管理審查表彰式、△第二日中心議題、一、省關係官議事說明一、對諸興防衛指示（龍興防衛司令官）

爲促進農畜林三政之向上計 集斯界主務者會議

藉資加强增產運動圖共榮圈物資充實

【黑河】黑河省公署開拓廳茲爲促進農畜林三政之向上、加强本年增產運動、藉以貢獻東亞共榮圈產業物資之充實、而期寄與東亞決戰最後之勝利起見、故此定於二月十八日迄至二十日止、分別於午前九時半起、在省署大講堂招集各縣畜產業關係主務科長、農耆林並經濟關係官、以及各縣興農合作社理事農事係長等、舉開康德十年度第一回縣及合作社主務者會議、其議事之順序省方已決定如左

△開會式（二月十八日午前九時半起亘三日間）一、省長訓示、二、開拓廳長致辭、三、各種事業方針之指示（1、農產水產業關係事項、2、畜產關係事項、3、林產關係事項、4、商工及統制經濟等關係事項）四、關係各科指示事項、五、全般必要協議事項、六、各事業別細部懇議事項、

于大臣果成重任 昨偕隨員歸京

【黑河】於邁進大東亞戰爭第二年新階段之際、爲慰問挺身第一線日滿軍警之苦勞、藉以視察現地之防衛警備狀況、並督勵防衛治安諸般、勉遂北邊鎮護之精神、于民生部大臣果成政府之命、乃偕同劉秘書官、宮交通部理事官、及同滿水理事官等隨員多名、乘由黑興發之直通列車、於昨晚（九日）午後七時五十六分抵黑、當由黑河省公署以下各機關首腦者出迎下、乃偕同送赴大臣宿邸之常磐旅館、自十日午前九時半起、由宿邸乘車出發、分赴省內之日滿軍警各部隊及各軍警病院等處傳施慰問、然後定乘明日朝發列車離黑歸京云、

磋商官吏會館內設備 開管理委員會

【黑河】爲磋商官吏會館內部設備以及各機關利用萬全之問題、黑河省公署已於四日午後五時、舉開了第一次管理委員會、當對該官吏會館隨行應事項、由省側與各管理委員分別加以協議、結果各件次第通過圓滿散會云、

對自興村共同購車者 縣署發給補助金

【承德】縣明當茲我國第二建設伊始之際、積極於各地育成模範村、俾資其他各村有所借鏡、而於事變法改善庶幾籍以演成農業增產之目的、而克盡援戰基地之使命計、前曾於各地指定自興村、對於農業經濟、教育等部門、乃由技術人員擔當、傾注全力予以指導、茲縣方基於省署之趣旨、爲圖今後自興村運搬便利起見、擬對自興村荷馬車共同購入者、發給助成金、以喚起踴躍購入云、

國民勤勞奉公制意義 下

舉國人民奉公總進軍 以完成槍後報國運動

其次勤勞奉公隊所服之事業如何？其所服之事業、即爲勤勞奉公隊活動之對象、國家的諸種事業爲第一、其次鄉土建設事業、爲第一其次鄉土的、公共的、個人的、於由其事業之性質、對象而大之、禁而爲其限則、勤勞奉公隊、首先即以下之事業爲轉向乃當然之事、例如推進國防建設、事業、政府直轄事業、更鐵道、道路、爲交通網之建設、警備、治水、利水、植林等之國利民福等諸事業、及開發土地重工業資源、農產物之增產等此外若是災害之情形時、必爲之復舊援護之當必須受民政部大臣認可之、事業之建設事業等、其次隊之編成、分爲大隊、中隊、小隊、分隊、按年次別舉行編成每隊、完成之初、市、縣、旗、編成全休隊爲必要之時、而設總隊、以先任大隊長、並總隊長、此等隊中、堅最基礎的、以軍位爲單位、此精神的團結爲中核休、或以隊編成的單位、醫單位活動、一切之單位、置中隊大者編成大隊、於此更設總隊、而總結之、動員者如何行之？此事業於何業、而在何時須要此種部隊？決定動員配置、爲決定配置、與事業有交涉之必要、其次順序此、隊之部證、此事業體以交涉爲主、務與中央協力、事業之決定及對此、國民勤勞奉公隊分配、由民生部大臣行之、其次關於隊員之待遇、奉公隊之衣食住、凡醫療等自然由隊方負擔和辦理之但此外並支給若干之津貼、及對召集中而死亡者、由隊支弔慰金、勤奉中保証從前之職業、動員終了後、而復歸職、動員期間中向家族之援助亦須充分考慮之、勤奉終了者受國家特別之優遇、與以種種優先權、如斯在奉隊編成軍隊的育成有規律於集團生活中、有美滿之精神和健全身体之隊員、於團結之練營下、軍國青年同志之集團、於共榮生活和共同炊事中、体得明朗活動與神聖勤勞以無關民族之完成、並要護國家意識昂揚協和精神

如上述之勤奉制之實施於廣泛的組織和全國的規模之下而錬成青年於全滿各省各公署及省下各市縣公署頁數次舉開關於勤奉制施行之準備委員會以省當局勞務科爲中心、新設勤勞股、準備並協和會與勞務興國會等聯絡的連繫進行整備動員體制、今春三月實施之、此制度實施之於青年有新重大責務之覺悟「以國民皆勞精神爲期由於國民勤勞奉公、完備勞動軍隊編成此動員、以裝備訓練、運用以滿洲國人民皆爲大東亞共榮圈建設之戰士、錬成適當的國民」實行國民勤勞奉公制度根本之精神、具現化於青年之熱情國家和東亞之建設之觀念、大衆國民總進軍之氣概、於最后協和會與勤奉隊之關係、完全於協和會、以協和青少年團學校、地域、職場各青年團動員之實踐勤勞奉公隊之重任、或而今之勤奉制之運動須是正、由於以往之勤奉運動尤須於一層法的有組織化、今后協和青少年團活動始爲本勤奉制之推進力、向一般青年層指導的立場、向前推進之、本勤奉制爲廣汎的國民組織、而行發展以上當然爲協和會運動之一翼、此際勤奉隊員並勤奉終了者服役勤勞、强力的整備組之下部機構、此制期的國民勤勞奉公自然過務者服目前一般國民之決意、奮起國家之意識、旺身會業大國家之擔任、軍同決意云、

第一回滿德交換放送

爲對滿德兩國的文化交流、劃一飛躍的階段、而甚於一月十五日成立簽訂的滿德交換放送協定、第一回交換放送、十日午後五時卅分開始於滿德大空中凝結意義深遠的電波、率先最初、由滿洲國側吹奏國歌後、爲華戈納駐滿公使及廣瀨電電總裁對德國民寄贈之致辭、繼爲新京管絃樂團演奏滿洲色調之管弦樂「曉雲」、指揮爲大塚淳氏、後爲對德國側、之呂宜支駐德公使及德國立放送會社社長拉斯馬爾總裁之致辭、卯斯樂隊開始放送、但此項放送、於國內滿德間之交換放送終了後九時新聞後實行之、（照片爲華戈納駐滿公使與廣瀨電電總裁之放送）

物價物品種量 展示會十五日舉行

【黑河】爲喚起黑河省民對生活必需物品公定價格並物資數量認識之徹底、故由協和會黑河省本部及黑河街公所共同主辦下、定自本月十五日起亘四日間假協和會館舉開最初之物價物品種量展示會、屆期希望省民踴躍前往參觀云、

無線電

二月十三日（星期六）

新京 七、〇〇（新京）報時、國歌、新聞、建國体操 七、三〇（大連）初等日本語講座高宮盛盛迦八、〇〇（新京）建國体操繼續（新京）唱片器樂獨奏一、提琴獨奏即興狂思曲二、後恩獨奏1、浪漫曲E長調2旋律小品第八三、歐灘獨奏浪漫曲一〇、三〇（奉哈）經濟通訊正午（新京）報時默禱繼續（奉天）平谷調大鼓十粒金丹（八六）丙柏芝〇、三〇（新京）新聞一、〇〇（奉哈）經濟通訊四、〇〇（新京）食料品小賣價格五、五〇（奉天）關紐新聞（本溪湖市）六、〇〇兒童（新京）新聞（六大連）童話沒有耳朵的公主講述者六、三〇（新京）中等日本語講座五百木元七、〇〇（新京）報時、新聞、告知、東亞的勝利、夜間節目預告一、三〇（新京）廣東音樂一、平湖秋月二、步步高三、小桃紅外新京廣東音樂會繼續（新京）趣味講話、讀話的藝術（大連）管絃樂一、圓舞曲「浪漫」二、夜曲（五德爾斯松作曲）四、即興曲五、斯貝德去大連放送管絃樂團指揮山下久八、落珀班特（亨德爾作曲）三、〇〇（新京）新聞國民須知繼續（奉天）相聲八大吉祥吳醒生李永春張順（哈爾濱）河間大鼓井臺會羅君昇七、〇〇（二八六）宋桐斌一〇、九、三〇（奉天）評詞五女告知、明日節目預告一〇、三〇（北京）廣播

貴重品重見登市

【大連】奢侈品販賣禁止令實施後、一時全州各市場、及各商店內、各種奢侈品全部絕跡、今又重見登市、州廳當局、對此再登市之商品、規定販賣價格、且下向關東局、請求認可中、最近於州內指定販賣店、開始出賣、其種類、爲寶石、金屬品、鐘、陶磁器、雜貨等物云、

遠東版

市署決定昨已公布 二月份糧穀配給量

【遼陽】市經濟科、現對二月份配給糧穀數量、業已擬定如左

第一種（勞働者）

甲、高粱一〇斤、包米粉五斤、粟二斤、加工大豆三斤、其他四斤、計二四斤、

乙、高粱米九斤、包米粉五斤、粟二斤、加工大豆三斤、其他三斤 計 二二斤

第二種（勞働者）

高粱米八斤、包米粉五斤、粟二斤、加工大豆二斤、其他三斤、計 二〇斤、

官公吏

高粱米六斤、包米粉三斤、粟二斤、計 一一斤、

學生寄宿校

高粱米八斤、包米粉三斤、粟二斤 計 一三斤、

一般市民

大人（十一歲以上）、高粱米五斤、包米粉三斤、粟一斤、計 九斤、中人（三歲以上）、高粱米二斤、包米粉二斤、粟一斤、計 五斤、

老夫少妻難白首 少婦偕情人私奔

【遼陽】我國自古迄今、因爲婚姻的買賣化、實不知演成了多少個悲劇、本來老夫少妻這件事、在人道上、人情上都具有違原理的背馳、所以自殺、私奔、當然係是所必然的了、縣轄境村民王某、今年四十二歲、素以耕農爲生、王某就有點積蓄、於去年三月、經媒人撮合、以二百元彩禮的代價、與同村李姓姑娘完婚、李姑娘今年十七歲、雖然生活在窮苦的家境、然而以她的面貌與青春、給那麼個老光棍做老婆、當然不是甘心的事、但是父母的主張、家境的貧苦、使這姑娘又有何辦法呢、這個悲劇就從此萌芽了、老王自從完了這門親事、當然是樂不可支、在同年五月就趕忙將李姑娘娶過門來、過門後的李姑娘、惟顧影自憐、自恨遇人不淑了、事有湊巧、同年老王的族弟王福山者從前在錦州省下阜新炭礦幹事、如今退還家、所以就來投奔老王、王福山今年才廿三歲、長的雖然不美、但是一身健壯的筋肉也足夠使他的嫂夫人傾心、王福山在老王家裡住了兩個月後、又赴阜新、這其間他和他嫂子的事情、外人真是不得而知了、今年過舊年的時候、王福山又從阜新回來了、在老王家裡住了四天、於初三日早晨、老王發覺自己的老婆和他的族弟突然失蹤、這一下子可把老王急壞了、拿着兩片、跑到車站見人便打聽他老婆的下落、那種哀懇的樣子倍極可憐云、

待募兵感謝會 經過情形報縣

【遼陽】本縣茲于一月卅一日、爲全募兵除隊歸保、特通知各街村長、待募兵歸鄉時、以各街村長主催、開始互相座談歡迎會、及感謝會等、實施後將其結果報縣爲要、其全募兵除隊還陽出身者氏名誌左、▲少士勤務兵 李元春、李祥曦、趙志勳、莊福純、桑廣普、袁澤民、劉興溥、▲上兵 李貴久、王樹槐、黃金惠、韓爾義、侯常德、張福臨、吳宗善、董樹棠、楊東林、劉國祥、楊鶴忠、赫宏章、何煥章、趙士臣、哈士玉、李恒英、張國璽、魏永福、王玉清、潘文清、張士德、王德溥、楊奎林、王雲庭、戴有芳、李玉堂、周思義、賴啟久、陳榮茂、霍忠岳、董福林、劉國信、任品德、金寶生、曾永財、苑思有、趙永孝、丁世先、于德昭、楊永茂、張廣熟、盧治明、周士春、郭長英、張廣占、張文清、宋紹芳、全士貴、王奎斌、于振濤、張志強、張德明、張化士、

農產物多收穫競作會 褒賞授與式十六日舉行

【遼陽】縣公署、茲定於二月十六日午前十時、舉行農產物多收穫競作會褒賞授與式、特通知各街村長連即轉達入賞者、携帶各名章準時來縣、屆時勿誤爲要、請將開催要項誌左、△康德九年度農產物多收穫競作會開催要項 一、日期 二月十六日午前十時、二、場所 縣公署 三、入賞品目 高粱大豆粟水稻棉花洋麻煙草柞蠶、四、褒賞 賞金及賞狀、五、出席範圍 入賞者及引率者（街村長）六、旅費 入賞旅費由縣方支給之、七、餘興 電影 獎賞式終了后在縣國民高等學校禮堂放映入賞者中之言勞

配給物質通帳條 縣令各街村呈報

【遼陽】本縣經濟當局、鑑于康德九年度配給物資業已終了、所有經辦事務、必須整理以資考核、茲特通知各街村長及各配給所長、關于康德九年度利用通帳配給之物資、務于二月末日以前、速將通帳逐條、按項斷撿、並須嚴飭各覽小商、一體遵照辦理云、

街村糧穀販賣商 縣公署徹底整理

【遼陽】縣經濟科、關于各街村舊有之糧谷販賣業、因戶數之多寡、有增減之必要、至于經營狀況之不良、商業道德之缺乏者、更宜徹底整理、以期配給之圓滑、茲經實際考查、決定去取如下、下列商號、通知各街村長、將取銷者之許可証明文件繳縣、並通知指定者、辦理申請手續、以便發給許可、其指定商各號執事者氏名誌下、△柳河村新發福（劉玉魁）△河南村德聚永（王連先）△沙嶺村世增盛（王運豐）△田官村永興福（鄭煥章）△合村大興恆（唐慶治）、德純厚（李樂天）、信源長（泰源祥（于良吉）、（于良政）△安平村吉順隆（馬壽卿）△孤家村元泰昌（王在唐）、永盛昌（趙振倫）△石橋村日昇祥（温景星）、合順昌（昌貴五）△亮甲村聚興久（張廣廷）△甜水村同福（吳寶生）△河欄村振聚合（康文良）△河欄村永源興（胡東甲）△劉二堡街東昌順（馬廷功）△燈塔村興盛久（張鵬山）、德升源（馬秀）△張巴村廣聚泰（安慶昌）△大衛村永聚順（王玉周）△陽氣村聚順（張振德）△唐家村同發東（王福久）△寧家村永福發（宋作福）△寧家村同源（楊文彬）△柳江村增盛和（高克信）△陳昌村慶和祥（張增慶）、德升和（孫廷輝）△吉洞村興源昌（戴紹良）△連河村天合泰（楊博修）△古城縣廣泰茂（鄭大翔）、中和盛（朱國棟）△李家村天興東（李東陽）、源興恒（梁煥章）△前台村恒元泰（楊春泉）△里仁村廣興盛（傅陳香）、永興和（馬洛浦）計三九商店

風流小生誤戀野妓 受威嚇懷中國幣出飛

【鞍山】市八番溝三道街住有劉某者（名姑隱）、年二三歲、曾畢業於某國高學校、現在於鞍山市完當會社職員、月俸雖然不多、但小夥子倚仗老人留下來的遺產錢、每天花天酒地、打扮得非常風流、身上也總是洋其服、革其履、腦袋總像才從油缸裡沾出來、每在下班以後、常常出現於熱鬧街頭、不認識的人真不知其出身如何、所以該劉某近日不知與誰家女被其所戀、常常相攜出現於世界館、不知者誠爲是一對美麗的小夫妻、那知好事多魔、於昨七日該女之未婚夫、找到門來、大興問罪之師、務使其倍償名譽、否則即告其誘拐之罪、當時劉某只怕得不敢出頭、後有一說合、結果劉某受此當頭棒喝、有自此劉某不相識之人、甘願出頭響賣百五十圓、方算了事、劉某數日未曾出門、但於昨偶因寂寞、而出外散步、但見街頭有人喝語、劉某一細聽正是爲他被欄之事、經過了詳細詢問、方知該女子與另二男人（一稱未婚夫者一爲說合人者）共同合謀騙術、即俗謂放鷹者）詐取自己現款百五十圓、至此劉某方悟但悔之已晚云、

旅館主人借詞詐欺 說大話被警官逮捕

【遼陽】市協和區裏學衙三段一五四號會文旅館執事人金洗塵（五五）、原籍遼陽縣七嶺村高官嶺子人、自大同元年即於市內開設此旅店、但該執事人金某、雖然開此旅館、卻是掛羊頭賣狗肉、包攬每對店客訴訟事、尤對詐欺官司、唯藏野妓、借此機會離婚等事爲能事、借此機會便從中詐取金錢、其所使用手段非常巧妙、實外人所難知者、於客歲十一月十七日、有遼陽縣張寄操礦所工人趙榮江（二九）者、因其妻趙朱氏有連絡嫌疑、乃被安平警察署檢舉、送至於遼陽地方法院檢察廳、詢禁押數日、繼被榮江爲打探其妻消息、而赴市內、住於會文旅館、此時該旅館執事人金洗塵、探知趙來意、乃以假托人情、使其繳無罪釋放運動前後詐取趙榮江國幣百七十五圓手段一塊、恰巧正當此時、其妻趙朱氏因地區檢查處搜查結果無罪、乃於十二月四日釋放、趙榮江因此得知被詐、大以憤怒、大吹其牛、每日裡洋得意、認爲此已成功、但不知事有不漏之機、而於此詐欺手段、被市警務科司法事知事李振英、調查之下、乃將金某逮捕、經此警務科長審查罪案、結果供稱詐取事實、但以此對於不仁不義之人、當嚴重懲辦、以儆邪人之慾云、

古城雜話

…「正二月的瞎子、多鹽」這兩句話、正是形容他們極盛的時期、近日街頭當舖做耳鼓聲聲熙攘、又到瞎子們活躍的時節了。

…國人業有依賴命運觀念、無論什麼事、不知自己努力、卻只一味地希冀着僥倖、守株待兔、萬一成功或發財、便洋洋自得說、「這是命運」、

…依賴心既重、奮勉心乃成損、因之變成懶惰成性、仍不想悔改、只想萬一時來運轉、或許能發一筆橫財、

…於是乃用錢所有的方法、都知道自己的命運、不是求神就是問卜、因之「算命」這一碼子事、在這正月裡更是不可缺的、

…花錢買吉利話、這本來是極愚蠢的、又何況因之養成依賴性、豈不更是大大的損失、

…我並不是反對一些錢廢人門的職業、假如我們有發害心不妨拿一些錢捐給對你有益的事業上、然後這些錢讓人自然能受到恩惠、又何必我們用這種方式呢、

…俗語說的好、「沒有從房上掉餡餅的」、無論命運如何、沒有坐在屋裡發財的、要知道、好的命運、也是由我們的力量才能獲得來的、

…革新我們的生活吧、要知道在國家邁向第二建設的階段時、是需要我們個人覺悟的、

東亞新聞社遼陽支局 ［illegible］

各種壓力機械及切斷機專門製造者 奉冊商品目錄

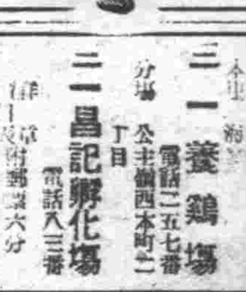

壓力機械 滿洲プレス製造所 奉天青葉町一番地 電話（三）二六五八番

春到人間 速備時貨 招募特約店 防蟲衛生球 奉天省滿洲中街 鼎大藥房理化工場 電話二七八番 利益優厚 簡章備索

募集 一、傭役 數名 須有保証人二名 希望者攜親筆履歷書前來接洽可也 奉天市春日町一番地 株式會社 內田洋行

日語講習會 一、詳細電話二一二八三〇

支票遺失 一月五日由齊齊哈爾往發銀行匯往奉天照付第三十號支票國幣壹百五拾元不慎遺失除向該行掛失外無論落於何人之手概作無效聲明人奉天小西街二段二一八 義盛昌謹啓

奉天盛京商業學院招生 入學資格 國民優等學校卒業者 考試日期 康德十年二月十六日 報名手續 詳見簡章附郵票大分即寄 校址 奉天市小南街二段五十二號

中央大戲院 全滿第一 國劇 富連成 社長 葉龍章 導演 葉盛章 編劇 蓋春來 全體演員學生一百五十名 一齊登台 新正初九日 早場 雙界牌關 小放牛 晚場 盜仙草 斷打鋼 潯陽樓 文武代打 全部 錦毛鼠 陳網 鐵江網 部印 翻江鼠

奉天 商埠 大舞台 南市場 松竹社小科班 天才童伶 筱栢岩 一領銜 百餘人 正月初九日（二月十三日） 早場 聚鼎盛 取金陵 捉放宿店 獅子樓 南陽關 審頭刺湯 晚場 文王訪賢 珠簾寨 鍘大館 失街亭空城計斬馬謖 斬寶娥 東皇莊 五人義

仁術的新職業 萬病一源 東洋醫術 紅酸新醫學 公開 收入豐富 日本紅療醫學專門學院 日本大分縣上賀

開豐鐵道株式會社開催定時株主會通告 茲定本年二月二十三日午後一時於本會社內開催株主總會並改選董事希各株主屆時攜帶印鑑出席倘不能親會時請蓋章委託其他株主代表與議除函達外特此通告

聲明作廢 啓者茲有安東縣東坎子長劉鳳厚新年返里於二月十一日在奉市將官發手牌遺失自遺失日起該手牌無論落於何人之手盡作無效特此聲明 小東街二段三九號劉鳳厚啓

遺失土地執照聲明作廢 啓者敝人遺失新民縣馬家莊 遺失 土地執照一張早田面積貳壹九零零方米領名蘇萬民坐落藩陽縣趙家溝村滿道屯第七八六號於康德九年十二月十八號由大北關赴家不慎瞬自行車途中丟失嗣後無論落何人之手一概作廢特此聲明 聲明人蘇萬民 住所趙家溝村二道屯門牌十三號

大安醫院 院長 崔儒偉 副院長 高全立 助產士 劉馨玉 白鶴翹 李桂芳 各科均有專門醫師負責診療 文光線診療 完備 浴治 夜接 生 院址 奉天市瀋陽區鐵道街一段二三號（北市場公議寺台前胡同）

春雛 二一養鷄場 電話二五七番 二昌記孵化場 電話八三番

冷症

爲自己一生幸福，爲夫妻愛情，爲家庭和睦，爲子孫繁榮……以是婦女們的身上，負着有很多責任，這種重大使命，非在身體健全的婦女，絕不能完全達成。至今就因婦女病招來一切不幸的淑媛，不勝其數。

如此婦女，可以撰用最可靠的藥品——今在各大醫院，赤十字病院認效賞用的「娃瑟童球」每天只要插入一至二球，最安全地將一切悶苦雲散霧消！

本品的藥力，直接在子宮裡面接連的發揮殺菌，消炎，收斂等効，神速殺除病巢中之一切病菌，尤其膣菌，淋菌，一面補以豐多婦女荷爾蒙，以促子宮病變組織之神速復舊旺盛。

所以，一日比一日消除膿狀分泌—赤白帶下，同時旺盛血行及全身新陳代謝，結果自然解消小肚疼，冷症，頭昏等病狀，卻能增加肌膚—艷麗之艷麗，如此不止能剷除婦女病根，又能得到健全而且快活無比的身體！

包裝 六球 十二球 二十四球 各地藥房均有出售

總行 東京 河原商店

赤十字病院賞用的婦科妙劑

娃瑟童球

ワセトン

最完璧的作用

★凡百化學療法劑中，唯獨阿爾巴基爾，完全具備其原來的偉大作用，對於化膿性各症，發揮所謂短期治療効果，況因其成分極是純正，絕無何等血液及肉體上的毒害。

★即依其內服，經腸壁完全吸收於體液，立刻循環深部組織，一遭病巢，發揮殺菌作用，徹底殺滅化膿菌，同時培强病部自身之抗菌力，以促進其治癒機轉之急速發現。

★隨於病原菌之急速死滅疼痛，腫脹，炎症，發熱分泌物等，當自迅速消滅即使患者，在最暢快神氣中，達得全癒目的。因此現今醫界，唯獨此劑博取最高的名聲。

二〇片・一〇〇片 各地藥房均有出售

阿爾巴基爾 片

滿洲山之內製藥株式會社 奉天市大和區紅梅町二番地

山之內製藥株式會社 東京・大阪・北京・上海・廣東・香港

KM-37

回印教徒提攜無望 政情低迷混亂騷然

甘地斷食誓求印人之印度！

【里斯本電】前麻打拉薩州首相拉值蓬士、派拉查理雖續組工作、而回印兩教徒之提攜亦未實現、印度政客完全陷入棘手狀況、他方食糧恐慌亦更深刻化、目覩以上情勢、沈默許久之印度救世主甘地翁、由十日起開始斷食矣、印度政府遂捲起一大旋風、據印度政廳之發表、斷食後之甘地翁、與印度總督間書翰往復、甘地翁時對於印度各地頻發之暗殺事件列車顛覆、及示威運動等之責任、印度政廳以其責任加諸國民會議派、痛烈非難、此種責任爲印度政廳及英國政府壓制之所致、而加以指摘、對甘地翁以上之見解、印度總督即時回答、對甘地翁之斷食、並無何等首肯的根據、同時於斷食期間、甘地翁於阿拉干之幽囚生活、與會議派之領袖之自由生活無異等傳出、而甘地以無條件釋放爲中止斷食之預備、印斷不接受釋放之要求、於幽囚生活中決繼續斷食、而表明其決意亦傳出、結局印度政廳對斷食之理由、及一切責任並危險等由甘地翁自己負擔等回避責任、對政廳既定之政策、絕不因斷食而些許變更、

甘地翁於斷食開始、立即向印度總督、送達書信、內言『余之斷食、並非希望饑死不過經過此回試練、以求實現印度人之印度、余祈念保持余之生命、更希望印度政廳對此重大時局、加以善處余之斷食係由於神意、余希望早日中止』等語、

印度中央立法議會、由十日起審議預算案、回教徒聯盟更由三月七日起招開年次大會、發表後、印度政界、入於政治的季節、此際、甘地翁不惜身命以七十三之老軀、爲救濟祖國、開始神聖行動、與印度一般人以深甚感銘、孟買其他各地之市場、一齊停業二十四時間、表明離憤之意、關於印度國內之政情、除新德里放送以至英兩國特派員之電報外無何情報、是以探索實情頗爲困難、倫敦泰晤士報之新德里特電、於六日之報上、有如次之報道、回印兩教徒、和協策早已窮盡、國民政府結成不可能、急激陷印度政界於沈濁、印度各報、皆要求回印兩教徒之未持有和協需英國人速將政權付與印度人、並須即時由印度退出、回教徒依然要求巴基斯坦、而不相讓、回教徒聯盟之新納最近於孟買演說、表明和協的見解、印度教徒之一部再次近新納之前、企圖合作、瑪哈沙巴派之門吉書記長、表明絕對反對、會吐強硬意見、『此次回教徒出以新的提案、由瑪哈沙巴派方面、向回教徒聯盟接近、斷無此理』是以納新之和協演說、亦成畫餅、無論如何印度教徒、皆有甘地翁若無勵作則任何人皆所不能之狀態會議派之政策、即甘地翁之政策、依然無變化云、

甘地斷食救濟祖國 全印震動工廠罷工

實業商工各界紛致電文要求釋放

工兩日、孟買各市塲、一齊閉鎖、尚未開市、(圖爲甘地翁)

【伊斯坦堡電】甘地翁雖已達七十六歲高齡、而於救濟祖國之念難下、決然開始絕食、似予印度全國以異常感動、頃據新德里電訊、全國大學我等指導者甘地不死之呼籲、刻下孟買之印度實業界及印度商工會議所、對於林里斯高總督、要求無條件釋放甘地翁、拍發電報、其他各地抗議電報、紛紛飛臨新德里、亞梅達巴特全紡紗工廠、聯同情甘地翁之絕食、決行罷

商聯會長要求 釋放甘地自由

【伊斯坦堡電】甘地翁絕食消息、向全國傳出後、印度商工公會聯合會長拉拜梅、立即向印度總督、要求釋放甘地翁、並亞梅達巴特紡紗廠工人、由十一日起亘二日間開始罷工、

印度全部食糧 完全沒收歸官

【里斯本電】新德里來電印度政廳十一日發出法令、並布告、今後貯蓄食糧品者、即時逮捕、課以全財產沒收及其他之重罰之旨、此結果、今後除當局以外、不問批發與小賣食糧品、販賣一切不可能、

狡獪英國態度默然

企圖了卻責任暫釋甘地被拒

【斯德哥爾摩電】頃據倫敦電訊、英國政府側、自甘地翁開始絕食、殊形輕視、未表明何等見解、但內心關於對策、似感棘手、倫敦各報紛紛證甘地翁飢餓戰術、爲對於印度努力戰爭之妨害行爲云云、英國政府謂、若歸放甘地翁、則國民會議派非協力運動、又將有死灰復燃之虞、萬一至死時、甘地翁將以獨立運動之偉大殉道者永爲印人所記憶、總督林里斯高對於甘地翁使之釋案、僅在絕食期間、予以釋放、企圖迴避責任、但爲甘地翁其拒絕所企圖遂斷於實餅、

紀元節日德報一致贊揚 日建國悠久光榮無比

宮內御儀及紀元意義詳加解說

【柏林電】當紀元佳節、柏林各報、皆揭載關於紀元節之意義、東京宮中之御儀、其他等等之解說尤以關於向橿原神宮之敕派勅使前往、加以說明、是日乃神武天皇、於二千六百三年前定都於橿原、勅使對皇祖之神靈、奉告一年前之今日、日本軍陷落新嘉坡、獲有赫赫之戰勝、各報一致贊揚日新繁榮之日本國運、且德意志報、更對一九四〇年十一月、希特勒總統、向日本發出聲明書、在二千年之間、使外敵不敢向國土侵犯、光榮無比之盟邦、大加讚嘆云、

菲島日修道女 教授日本語

肩荷普及日本語重任前往菲島之加藤妙子女士以下九名修道女每日對於菲島修道女郎、教授日本語（照片爲教授日本語之加藤妙子女士與學習日本語之菲島修道女人）、

日保文化協定 國民信賴更加深進

【蘇菲亞電】於東京調印之日保兩國友交文化協定、其成文於十一日在保加利亞全國各報紙、已詳明揭載矣、更在各報紙第一面發表社論、略謂『於三國同盟之機構內、此次締結之友交文化協定、於現在日保兩國間國民相互的信賴、更加一層增大矣』等語、並保加利亞各報紙、於盟邦佳節之際、揭載天皇陛下之御眞影、對日本軍之赫赫戰果、表明深甚之敬意、特於蘇菲亞之日祭御報紙上宣稱、『我等對高邁勇壯之日本國民、爲結永續的友交契好、今次世界大戰之際、保國成爲日本之同盟國、經濟的並友好的關係、由於今次締結之友交文化協定、更加緊密、』而對東亞之盟邦、加以絕讚矣、

有獎定期存款 第四回要綱決定

國民儲蓄運動、活潑的展開實踐運動國民儲蓄中央實踐委員會事務局長、鑒於過去三回實施而得甚大成功之有獎定期存款、新創意辦理第四次有獎定期存款、定由三月一日起至三十一日止、亘一個月間、全滿金融機關一齊實施、此次第四回有獎定期存款之辦理要綱、與前回相異者、爲抽籤之獎勵金、以富國債券（五圓）做爲四獎而付與、並於抽籤發表前之抵押借款、及解約、加以嚴禁、抑制借出、辦理之要點如左、

一、參加條件、一等金額百圓以上、期間一年爲限、抽籤權每百圓（零數捨去）付與一個、同一人名義、有五十圓之定期存款二筆者、不付與抽籤權、特殊會社名義之定期存款不付與抽籤權、但社員縣社存款爲限得付與之、又有獎定期存款之擔保借款、於當籤發表以前絕不認可、

二、辦理期間、由三月一日起三十一日止、

三、獎勵金、特獎、公債票面一萬圓者、每三千萬圓中付與一個、一番（特獎）同一番號之記號抽籤、無遺漏對符組付與）公債五百圓者五萬筆之中（一組）一個、頭獎公債票面一千圓者、五萬筆（一組）之中一個、二獎、公債票面一百圓者、每五萬筆（一組）十個、三獎、公債票面五十圓者每五萬筆（一組）一個、四獎、富國公債、票面五圓者、每五萬筆（一組）二百個

（註）不滿五萬筆之一組發生之時、做爲一組辦理、

日英兩軍相差懸殊 勝利必歸日軍之手

畫家李青萍女士暢感快談

【東京】迫近昭南島陷落一周年之際、接當時於馬來之作正義戰爭之日軍風姿、而得感激得意筆力遒同胞協力之華僑出身之女流畫家、近佐現地軍之斡旋來訪之李青萍女士（二六）於上海新華藝術專門學校卒業後、依哥拉圖普爾捕成女學招聘渡南、因之而爲南方華僑畫壇之中心大勢活躍、於大東亞戰爭之際、體驗暴展英軍之非人道行爲、並見到正義日軍之姿態、同憶記者到該女士宿舍府布山莊旅館訪問之際、曾作左記談話、

當時之倉惶逃遁之勢、露形色於外、反之日本軍之勇敢姿態、神速可欽、余如於昭南島、目睹多數實例至晉拉爾會錫時、最初映入余目中者、乃於英國支配下人亦因之而曉英國人之狼狽狀態、其後日本軍對馬來之菲僑、原住民之慘酷狀勢也、但於該地存在之菲僑、因無有本國之保護、故倍似私生兒之勢、即因恐懼、甘昔所動搖之心境、亦無定時如斯於戰前美國、英國、蔣勢發了了、但美軍、屢次蹈於敗戰之報告、而以不變之虛報、使吾人確信之、然迄馬來海戰時、終于發表無可諱示所謂A、B、C、D、陣營之際、亦確信此種虛爲宣傳、

遺失物法近將改正

當此非常時局之今日、國民官廳應國策、自願自戒、雖一絲一縷亦應念物力之維艱、節約活用、以期群策群力、共克時艱、但竟有一部分國人、疏忽性成、損害維護、遺失物件者反漸增加、凡脚踏車、皮包、其他日用品、應有盡有、警察署之保管場竟堆積如山、茲爲短縮失主及拾得者之返還、及交與之請求期間俾遺失物件、得以迅速處分、乃決定修正遺失物法、按該法之遺失物件、警察當局、於拾得者之報告後、即行公示、自公示之日起在一年以內、失主可以請求返還、今將此請求期間改爲六個月、以前失得者、或失主對警察之交與通知、三個月以內可以領取、今將此期間改爲一個月、並對於埋藏物以前爲自公告日起、六個月以內所有者可以請求返還、今將此期間縮爲三個月、此法不久即將改正實施、深望一般國人注意云、

痛感人的資源不足 美延長勞動制

【里斯本十一日】羅斯福總統、與發布一週四十八小時勞動令同時、美國人的資源委員會乃發表於全國勞動力不足之三十二地區適用一週四十八小時勞動制、是對於十一日發表指定全國百二十都市爲「勞力不足」地域之談話之意、據華盛頓來電謂、一、當四十八小時勞動決定之際、都市爲「勞力不足」地域一事、全國勞動力之現地位之旨、就歡要求如下之方法、在現在國內需要過當之都市、政府決於另一方面、即勞力增加不必要之地域、做爲當現在之契約也、人的資源委員會更指定五十九都市爲半年後預期勞力不足之地域云、

駐滿德公使 訪問三宅部長

駐滿獨逸大使德意志公使、於十二日午後二時、訪問協和會中央本部三宅本部長、對協和會於邢長斯黨政權獲得十周年所寄之祝辭、謹代表邢長斯黨致感謝之意、

△▽
春天、然而還有冷、取暖的煤、仍是不可少的原物、大事夫銀錢一段是常有的事、大衆街一段八四號一院三家、兩家有煤、一家卻沒有、由十二月至現在、然不多、十二一二三個月連煤一塊也沒有看見、主人王某前因過東關警察所、說是燃料、一千斤了、（有賣宗發者）然而十二月、及一月過去、二月又是十多天、還是不見煤、是車夫歸鄉還是貪實者不盡職呢？希望當局者大大的加以考慮吧、

直木參議光輝一生

遺留燦爛建設史蹟 我國躍進累樹奇功

以滿洲國 日系官吏 之最長者、於躍進滿洲國之光輝之建設史、留以巨大之足跡、而於安東之旅舍逝世之直木倫太郎博士之生涯可謂非常燦爛、亦可謂豪壯之滿洲建國十年之縮影也、該氏受滿洲國之招聘就任國道局長者乃大同二年末、毅然排除全國執築鼓舞困難之猛威、以國道及四通八達之大小無數之各道路開通、可見該氏之功績非常偉大、後更於康德二年三月兼任初代科學院長、乃以綜合研究機關所具之構想、親自實行土地之調定機關設定等、而躍立即今日之大陸科學院之光輝之基礎、其後同四年就任土木局長及初代水道局長、對於國內治安顯清、致力於具有電大發素之全國道路網之更大之整備、力求使滿洲國成爲將來之大衛業國之大理想之實現、以滿腔之熱情挺身於水力電氣之建設、而以豪壯之構想、實行鏡泊湖水電及松花江水電之調查及工事計畫、開今後之水電國滿洲國之端緒、其他關於治水計畫、則完成松花江及鴨綠江之防水堤抑制永年水災之禍根、高揚科學滿洲之氣概、此外更以大連之埠助港灣目於不凍之港大東港、以親自之調查及建設等東港之互步、及就任參議後於同八年十二月復兼任哈爾濱大道之之後、再兼任大陸科學院院長、一從事於航空研究及電氣研究室新設及其他各種研究事業、鼓舞青年研究官、獎勵科學滿洲之振興、而當大東亞戰爭進展之際、更強調科學技術者之街頭進出、初更與建老驗參加該院之地方講習會、於奉天實行愛國之熱辯、然不幸患染或感冒、乃發病驅爲視察大東港港工事之進行狀況、而赴安東、殁於該地逝世可見該氏直至最後挺身滿洲建設之實面、始終抱有背負此國科學技術之氣慨及情熱、由此實可窺出該氏之偉大之功績也、

酷嗜飲酒傳成佳話 天才橫溢豪邁風流

在安東的旅舍、未滿波瀾、而閉其六十八歲生涯的、故直木倫太郎博士、既爲斂、且無嗜好、更有溫厚人情、使備與古武士風貌相反的抱擁力、彼之酒量、更爲著名、即工學博士的學院論文也是在酒杯間書寫的、也是當時友人間、評判的話柄、自二高時代即有秀才之稱、在大阪建港工事之際、擔用經連商聯、因之而爲後藤新平伯所知遇、任心與部長官之際依如斯關係下而爲大阪市都市計畫當時計畫部長時代、傾全力於御堂筋大道路之建築、但此事於當時、乃是市會之論難目的、關於此事乃氏以後之流懷、故懂今大阪市之交通係有此御堂知彼所持之先見之明、與擺毅意志並實行之人、除嚴烈酒癖外、更嗜趣味並俳句謠曲、迨晚年得日本畫之樂者乃孤獨之樂也、作俳句時、燕洋爲號、殘遺多數短册、於本年初歌詠所懷日、南進國守北邊長刺拜啊、由是正觀之氏吐露之壯志其知矣、滄田對於南方戰線開爭之愛兒們之親心之一端、自前年兼務大陸科學院長以來『余之願弗落青年之後』、

「聖恩未報於萬一」「實不勝惶恐慚愧」

藤原氏談直木參議終前語

【安東】在日滿科學技術界、遺留一大功績、於十一日逝去之參議直木倫太郎博士、以科學技術者之生涯、終了其一生、參弔者一同、靡然感動、十一日夜於協和會館日本式房間內、舉行通夜、席上垂頭傷感之直木家總代藤原鉞義氏、關於故博士臨終之情形、談話如左、

『十日午後七時許、臨於危篤、雖覆骨睡之博士、突然坐起、端坐於床上、忘却自身爲重病之人、而以清楚之語調曰「不負直木、以科學技術者之身分、永年奉職於滿洲國、悉蒙皇帝陛下稱補御擬簡、賜與御恩召、尚未得報答帝恩於萬一、即匆匆逝去、實不勝惶恐慚愧之至」、於危篤之際、猶且振作意識、而談述以上之話語、然後聯默合掌、復入於昏睡狀態、」生前浩泊爲懷、以韌謝之態相修始、博士之臨終、誠克有終之美、侍奉在側之人、同深感動、而莫可言狀、

對國家建設留有偉功 雖多才多藝生性不驕

本間水電建設局長之痛惜談

與十二日逝世之直木參議凡十年間、德協同樂工作之本間水電建設局長、對於該參議之逝世、深爲惋惜、而談述其人格如左、

『余與直木氏、任大同二年國道建設局長時代、以技術長相識後、至土木電建設局長及土木局長時代、即自余任副局長以來、深識該氏之指導、原來直木氏學識非常淵博、並一多才多藝之人士、並且擅作俳句謠曲等、而有滿洲國道建設局長在建國後之滿洲建設、確立偉功、其於日本大阪都市建設局長時代、曾爲帝都復興局長時代、會爲內務大臣後藤新平伯所賞識、其性情開朗寬宏大量、而寡慾無言、且非常耿直、故直木氏之來滿、以事務之關係言之、會受大村滿鐵總裁之推挽、對於民族協和亦具最切之理解、自建國以來、於國道河川港灣電氣等方面、該氏所貽之功積甚大、故該氏之逝去誠令人痛惜之至也、』

直木參議葬儀 嚴肅盛大舉行

參議大陸科學院長故直木倫太郎博士葬、十三日夜、乘九點快車抵新京、十四、十五兩日、在自邸安置、後遺體由興安路之西本願寺、以科學院院葬同令嚴肅盛大舉行、參議府、大陸科學院同爲、十六日下午、在協和會館、舉行告別式、

邢治安大臣 到達吉林巡視

【吉林】向吉林通化第二第八兩軍管區、就初次巡視之途之邢治安部大臣、帶同河野最高顧問以下隨員、於十二日午前十時二十分到着之列車來吉、即參拜吉林神社後、訪問第二軍管區、長時間聽取管況報告、並行教育、開上聯宿、廳內巡視、一泊後擬於三陽旅館、十三日訪問省公署、警護隊本部、憲兵團、及吉興憲兵隊、達感謝問之辭十四日午前八時三十五分發列車赴通化云、

四、抽籤、存款辦理終了後、二個月以內、國民儲蓄中央實踐委員會事務局、招集、在新京舉行之、

五、發獎、六月一日在滿洲新聞紙上公告、

六、償還支付、當籤金於發表後三個月以內、六月十五日以後在參加金融機關行之、不請求支付時、其請求權作爲失效、

【東京】大東亞戰爭一週年之際、先鋒先頭軍進攻之前、必預先以飛機上、撒布宣傳單、預告何日何時、勝利軍事施設、何處之勿靠近該地區、並預原住民傾設地後、此等宣傳之最後爲日本軍占領該地後、並據諸地人民之食糧、又英國造最後復爲新嘉坡敵前登陸所獲得、故向柔佛水道推敵石油、點火如斯設一帶恰似火海矣、但日本軍並未因此而退縮、勇敢登陸、余並及日本軍對吾人所示之情緒與勇敢、如再以英軍之多數非行相比較觀之時、則此戰爭之勝者、必爲日本軍所獲、但此事非僅利害之戰爭、亞細亞民族之解放戰、並兼備亞細亞與安格露薩克遜兩民族之鬪爭、而由衷心之內、願與日本協力、此後依軍之熱意、而得待望渡日之機會、體驗日本國民之風姿、並嘗獲觸身於藝術以日華文化交流之一端、（照片：李女士）

利用雜草成功 可製繩與炭包

【齊齊哈爾】龍江製麻齊齊哈爾出張所、關於從來除燃料以外無用途之本科之雜草類利用法、前會進行研究、及最近乃成功確認及包之製造、同時對於從來加利用之雜草加以特殊之加工技術、製成可關之安全製品、因龍江省一帶乃於去年十一月、設纖紡龍江農塲、而置本部於齊齊哈爾、並於龍江省下各地、設辦事處、使技術家駐在、貫與練械器具於農民以雜草爲原料之製麻年產約四千噸達六十萬元、炭包年產約爲百二十萬個達二十二萬四千元、安平五年計畫乃製造三十六萬枚之大規模之生產計畫、積極實行、對於現地農民之生產指導、故於地塲產業振興與之龍江省及北滿產業戰線、實與以一大示唆、其前途大可期待也、

滿洲毛麻系布統制組合創立公告

玆依據事業統制組合法第十六條第二項之規定由於此次經濟部第三十六號佈告關於洋服用織物、特殊織物、毛絲及系類（現滿洲毛麻系布統制組合統制品）命設立組合故授左記舉開滿洲毛麻系布統制組合之創立總會對有組合員資格者務希出席是荷特此公告

記

一、組合員之資格 現爲滿洲毛麻系布統制組合之組合員者（但纖維、莫大小株、及製絲用之麻纖絲之加工業者不在此例）

一、日時 康德十年二月十八日午後一時開始

一、地址 新京特別市祝町二 太子堂

康德十年二月十日

設立委員

株式會社豪松商店（代表者三島三五十） 新京特別市興安大路二〇六

三興株式會社（代表者市橋重男） 奉天市敷島區協和街五段一號

滿蒙毛織株式會社（取締役社長椎名義雄） 奉天市鐵西區興亞街二段一九號

株式會社中島弘商店（安店長島崎卓也） 奉天市小西區小西街二段一二四

加藤物產株式會社（代表者中西正太郎） 奉天市大和區浪速通二八號

三井物產株式會社（代表者山下憲實） 新京特別市大同大街二〇四

滿洲特殊織物株式會社（取締役社長大尾四郎） 新京特別市曙町三丁目四

株式會社新京加藤洋行（常務取締役寺內清次） 新京特別市日本橋通二五

株式會社滿洲長保洋行（取締役社長良命保） 奉天市大和區江ノ島町四

丸天興業株式會社（代表取締役近藤松五郎） 安東市五番通八丁目

株式會社哈爾濱井上國商店（專務取締役秋山規直） 哈爾濱市埠頭區中國五道街四

株式會社丁子屋洋服店（常務取締役建部永吉） 新京特別市老松町一〇

青木研次 哈爾濱市埠頭區透籠街二四

株式會社不二屋（專務取締役野谷嗣二） 奉天市大和區松島町一八

品川吟一 安東市市場通三丁目

至急募集

一、人員 男女若干名

一、資格 國民優級學校以上卒業稍通簿算者（通曉日語者特別優待）

一、年齡 二十歲以下

一、勤務 工場內事務及統計業務

一、待遇 優厚、宿舍完備、食宿便利

應募者持親筆履歷書每日午前九時至本社人事科面談

奉天市敷島區原生街三段二七

株式會社奉天紡紗廠

募集

一、貨物自動車運轉手 年齡二十三歲至三十五歲有經驗者 若干人

右有希望者持履歷書來店面談

奉天市大和區宮島町十號

國際運輸株式會社 奉天支店

電話三一五六一

第十五期決算報告

(自康德九年七月一日至康德九年十二月三十一日)

貸借對照表

(康德九年十二月卅一日現在)

資產之部

科目	金額(圓)
未收資本金	七、〇〇〇、〇〇〇、〇〇
貸出款項	四九、〇四五、五〇四、六〇
商品	二三七、三八七、二二
不動產	三、七七三、六八八、一四
特別保有國債	五四、四三二、〇〇
有價證券	三六八、一五〇、〇〇
生財	一〇一、五六八、八五
貯藏品	六四〇、二六七、三五
代理業未收款項	三八五、三二〇、七一
未收款項	一七、〇九三、五二
墊付款項	二三八、五四六、八六
雜項欠款	五〇七、四八五、八七
存出押金	二、八四九、三〇
存出款項及現金	八八二、八七〇、九六
合計	六三、二五五、一六五、三八

負債之部

科目	金額(圓)
資本金	二〇、〇〇〇、〇〇〇、〇〇
法定公積金	二、六〇〇、〇〇〇、〇〇
國債保有公積金	五四、四三二、〇〇
別途公積金	三、八〇〇、〇〇〇、〇〇
社員退職慰勞基金	八二五、〇〇〇、〇〇
有獎儲蓄償還公積金	七、三六三、三二一、〇三
(內國民儲蓄會辦理)	(一、三八七、四五七、〇〇)
有獎儲蓄獎勵金	三八九、六五五、二六
借入款	二二、四六〇、四〇五、五八
代理業未付款項	六二〇、〇五五、二七
未付款項	一、三五五、〇二四、二〇
存入款項	三〇八、一四〇、一三
社員共濟金	一一八、二八二、四八
社員身元保證金	一三四、一七一、一六
雜項存款	二一八、二八二、二〇
存入押金	二、四五一、〇〇
前期滾存金	一、〇六九、六六七、九六
本期利益金	一、九三六、二七七、一一
合計	六三、二五五、一六五、三八

右公告 康德拾年貳月

新京特別市大同大街第八號

株式會社大興公司

大興有獎儲蓄中獎號碼

(康德十年二月十日抽籤) 第二十二回 (康德十年一月份)

號碼自第1001號至第116600號計115600個號證券

第一特獎五萬圓	
1個107645	奉天北鐵
實獎三百圓2個107644•107646	
第二特獎一萬圓	
1個39503	奉天奉天
實獎參百圓2個39502•39504	

頭獎（貳千圓）57個

7131	21838	45138	76970	102421
11308	23603	46862	77413	106385
12849	24059	52023	81244	106494
15321	29950	52344	86538	107814
15976	30003	55392	86596	108250
16871	32894	56148	86776	111504
17730	33907	57557	87805	113671
18384	39553	58560	93178	115045
19122	41524	59366	95343	115347
20344	41985	61141	96916	
20879	43016	71917	99673	
21662	45021	75236	101399	

貳獎（參百圓）57個			參獎（貳百圓）57個			四獎（壹百圓）57個		
1478	31964	94512	1224	36483	79320	9687	34581	88225
2715	33796	96494	3673	37868	80374	10026	34833	88554
3984	35143	97802	10471	41302	83752	11449	35857	89632
4981	16146	97904	11645	42612	83789	12573	36605	91779
6183	38008	98657	12991	42641	88990	13179	37019	91837
6426	43002	98951	15047	43784	91936	15344	37872	92199
7556	45609	100414	16892	46821	94203	16818	41550	93567
13897	46754	101339	19144	42755	97834	17446	45786	94119
18596	47651	101754	21114	53251	99072	18108	48907	95060
23550	53364	102824	23220	55792	99654	18203	49651	95753
25064	60403	103803	24965	56662	102229	20414	49988	101534
26140	65528	106024	25816	64526	104551	22318	50778	101923
27630	66935	110931	25909	65911	105276	22677	53123	103004
29326	68953	113562	26808	68658	106553	25345	56583	103761
29567	84923	113799	27166	70197	107472	26262	56634	104769
29657	85531	114401	28488	70460	107861	29056	57702	105079
30381	85591	114582	31105	72650	110801	30460	65486	108469
31151	89083	114879	31780	77423	111495	32021	72456	111534
31461	92288	115376	23281	78647	114150	32133	80179	112186

附獎 4個	末獎
(一) 1600圓 31099	12圓
(二) 240圓 42784	11560個
(三) 160圓 99932	證券番號末字7
(四) 30圓 14284	

株式會社 大興公司

老福春堂藥房

哈爾濱道外正陽十四道街

本堂出品四種靈藥全滿馳名

劉氏養血保坤丸 崗治調經 血行經腹痛

劉氏樂仙膏 崗治婦女經血不調諸般病症

劉氏金丹 崗治咳嗽痰喘五勞七傷

劉氏金剛藥片 崗能扶陽固精夢遺滑精腰疼腿痛各等腎病最有效

各埠省城鎮均有經售

延年百油燈招推銷處

全國商號勿失良機 科學發明 機器製造 百種油類 均能明亮 各省油 無烟無味 價廉不受使 負責退換

商標 假造必究 假充贋品 幸勿受騙 代理推銷 必獲厚利 簡章標本 函索即寄

新京自強街五十二號 新京百油燈製作所啓

A-O アーオー 愛活 結核 治療新藥

花島氏・青山氏・太田氏・三浦士製劑

結核診驗

主治功能

(奉贈說明書)

總代理 滿洲武田藥品株式會社

批發處 須美商店

鐵鋼增產官民懇談會 【新京】關於戰爭基礎資材鐵鋼生產力增强並回收鐵鋼增產官民懇談會、由八日午後一時假總理官邸、於滿業、昭和、本溪湖、東邊道等鐵鋼關係會社首腦並石炭、農業物、金融等之各關係會社經濟部等出席下舉開（爲賀屋武部長官之致辭）

爲促進農畜林三政之向上計 集斯界主務者會議

藉資加强增產運動圖共榮圈物資充實

【黑河】黑河省公署開拓廳茲爲促進農畜林三政之向上、加强本年增產運動、藉以貢獻東亞共榮圈產業物資之充實、而助寄與興亞決戰最後之勝利起見、故計定於二月十八日迄至二十日止、分別於午前九時半起、在省署大講堂招集各縣產業關係主務科長、農畜林並經濟關係官、以及各縣與農合作社理事農事係長等、舉開康德十年度第一回縣及合作社主務者會議、其議事之順序當局已決定如左

△開會式（二月十八日午前九時半起）亘三日間 一、省長訓示 二、開拓廳長致辭 三、各種事業方針之指示（1、農產水產業關係事項、2、畜產關係事項、3、林產關係事項、4、商工及統制經濟關係事項）四、聽取各科指示事項 五、全般必要懇談事項 六、各事業別細部懇談事項

礎商官吏會館內設備 開管理委員會

【黑河】爲礎商官吏會館內部設備以及各機關利用萬全之問題、黑河省公署已於四日午后五時、舉開了第一次管理委員會、當對該官吏會館應行顧事項、由省側與各管理委員分別加以協議、結果各件次第通過圓滿散會云、

于大臣果成重任 昨偕隨員歸京

【黑河】於邁進大東亞戰爭第二年新階段之際、爲慰問總身第一線日滿軍警之辛勞、藉以視察現地之防衛警備狀況、並爲鼓勵商檜衛土精神、勉勵北邊鎭護戰爭不動之活功、于民生部大臣基政府之命、乃偕同劉秘書官、宮交通部理事官、及同濟水理事官等隨員多名、乘由孫吳發之直通列車、於昨晚（九日）午後七時五十六分抵黑、當由黑河省公署以下各機關首腦者出迎下、乃伴同逕赴大臣宿邸之常盤旅館、自十日午前九時半起、由宿邸乘車出發、分赴省內之日滿軍隊各部隊及各軍警病院等處實施慰問、然後定乘明日朝・發列車離黑歸京云、

對自興村共同購車者 縣署發給補助金

【承德】爲期當茲我國第二建設伊始之際、積極於各地育成模範村、俾資其他各村有所借鏡、而從事效法改善、庶幾藉以速成農業增產之目的、而克盡後戰兵地之使命計、前曾於各地指定自興村、對於農業經濟、教育等部門、乃由技術人員担當、傾注全力予以指導、茲縣方甚於省署之趣旨、爲圖今後自興村運搬便利起見、擬對自興村荷馬車共同購入者、發給助成金、以喚起踴躍購入云、

國民勤勞奉公制意義（下）

擧國人民奉公總進軍 以完成槍後報國運動

其次勤勞奉公隊、所服之事業如何？其所服之事業、即爲勤勞奉公隊活動之對象、國家的諸建設事業爲第一、其次鄉土的、公共的、個人的、於由其事業之性質、對象而爲之、然而爲其原則、勤勞奉公隊、首先加以下之事業爲轉向乃實際之舉例如推進國防建設諸事業、政府直轄事業、更鐵道、道路、爲交通網之建設、整備、治水、利水、植林等之國利民福等諸事業、及開發土地重工業資源、農產物之增產暨此外若患災害之情形時、必爲之復舊援護之當必須受民政部大臣認可之事業之建設事業等、其次隊之編成、分爲大隊、中隊、小隊、分隊、班、等、然而有隊員之編成年次別舉行編成每隊、完成之初、市、縣、旗、編成全體隊員必要之時、而設總隊、以先任大隊長、進總隊長、此等隊中、點是甚爲的以單位爲隊中核体、或以隊編成爲單位、隊單位活動、一切之單位、然此、更設總隊而總轄之、動員者如何之？此事業於何處、而在何時編成、爲補給點？決定動員數量、爲決定配置、與事業有交涉之時、必要、其次順序此隊之配置、此事業體以交涉爲主、務與中央協力、事業之決定及對此、國民勤勞奉公隊分擔、由民生部大臣行之、其次關於隊員之待遇、奉公隊之衣食住、凡醫療等自然由隊方負擔和辦理之、但此外並支給若干之津貼、及對召集中而死亡者、由隊支弔慰金、勤奉中保証從前之職業、動員終了後、而復歸職、動員期間中向家族之援助亦須充分考慮之、勤奉終了者受國家特別之優遇、與以種種優先權、如斯惡奉隊員之隊的育成有規律於集團生活中、有美滿之精神和健全身体之隊員、於訓練之經營下、常同青年同志之集團、於大嘉生活和共同牧事中、休得明朗活動實踐勤勞以期國民鍊成之完成、並國民國家意識高揚協和精神

如上述之勤奉制之實施於廣泛的組織和全國的規模之下而鍊成青年於全滿各省各公署及省下各市縣公署司數次舉開關於勤奉制施行之準備委員會以省當局勞務科爲中心、新設勤奉股、準備並協和會與勞務興國會等緊密的連繫進行整備動員體制、今春三月實施之、此制度實施之於青年有新重大責務之覺悟【以國民皆勞精神爲則由於國民勤勞奉公、完備勞動軍隊編成此動員、以裝備訓練、運用以滿洲國人民皆爲大東亞共榮圈建設之戰士、鍊成適當的國民】實行國民具現化充滿青年之熱情國家勤勞奉公制度根本之精神、和東亞之建設之觀念、大衆國民總進軍之氣概、於最后協和會與勤奉制之關係、完全於協和會、以協和青少年國民校、地域、職場各青年團動員之實踐勤勞奉公隊之活動即將施行、本勤奉制之重任、或而今之勤奉觀念務須是正、由於以往之勤奉運動尤深於一層活化的有組織化、今后協和青少年團活動之始爲本勤奉發揮之推進力、向一般青年層指導的立場、向前推進之、本勤奉推進、爲廣汎的國民組織、而行發展以上當然爲協和會運動之一翼、此等勤奉隊員並勤奉終了者吸收會運動、推動今後協和會之下部機構、此即此的國民勤勞奉公制之實施迫於目前一般國民自然務將着徹底作向本法令之主旨、挺身協力國家之施策、爲國家之興國策之施策、當回決意云

夜九時新聞後續行之、（照片爲華戈納駐滿德公使與廣瀨電電總裁之放送）

第一回滿德交換放送

爲對滿德兩國的文化交流、劃一飛躍的階段、而基於一月十五日成立簽訂的滿德交換放送協定、第一回交換放送、十日午後五時卅分開始於滿德大空中凝結意義深遠的電波、由滿洲國奉先發初、由滿洲國御吹奏國歌後、首先由德文納駐滿公使及廣瀨電電總裁對德國民寄贈之致辭、繼爲新京管絃樂團演奏滿洲色彩之管絃樂『曉雲』、指揮爲大塚淳氏、後爲對德國側、由斯塔馬總裁之致辭、即新京德國立放送會社哥拉德駐滿德公使及之呂宜文駐德公使及滿德際之交換發終了、但此項放送、於國內

開拓關係會議 昨在省署禮堂盛大舉行

【齊齊哈爾】龍江省當局爲期開拓事業劃期的發展、基於前全國開拓廳長會議指示、曾於日昨午前七時起亘二日間假省公署大禮堂舉行市縣旗開拓科長及開拓團長會議、參加者方面省公署有馬次長、楊開拓廳長、瀨田開拓科長、保健科長、中央方面、有開拓總局拓殖處長、滿拓齊齊哈爾地方事務所長、滿鐵關係者、協和會省本部長、市縣旗開拓科股長、以及其他來賓、約四十餘人、開會式儀後、首由馬次省次長致詞、大意謂△開拓使命重大、應當徹底認識並指導民族資格之自覺、△增產完遂、△整備有事即應態勢、△改善開拓地之生活一部開拓指導者訓示、於各關係機關代表致詞、最後由參加會議中代表宣言、午前會議終了後、正午略行休息、午後二時再開、茲將會議事項誌後

△第一日中心議題、一、時局講演、一、說明省政概要（石川總務科長）一、說明十年度開拓方針（楊開拓廳長）一、說明十年度龍江省增產對策（篠原農林科長）一、移植 馬管理審查表彰式

△第二日中心議題、一、省關係官講事說明一、對龍興防衛指示）龍興防衛司令官）

物價物品種量展覽會 十五日舉行

【黑河】爲喚起黑河省民對生活必需物品公定價格並物質數量認識之徹底、故由協和會黑河省本部及黑河街公所共同主辦下、定自本月十五日起亘四日間假協和會館舉開最初之物價物品種量展示會、屆期希望省民踴躍前往參觀云、

無線電

二月十三日（星期六）

七、〇〇（新京）報時、國歌、新聞、建國体操七、三〇（大連）初等日本語講座高宮盛造八、〇〇（新京）唱片器樂獨奏一、提琴獨奏即興狂思曲二、后恩獨奏1、浪漫曲F長調2旋律小品第八三、歐薄獨奏浪漫曲一〇、三〇（奉哈）經濟通訊正午（新京）報時默禱繼續（奉天）平谷講大…經濟通訊四、〇〇（新京）…〇〇（奉天）食料品小賣價格五、五〇（奉天）…新聞繼續（本溪湖市）六、〇〇兒童（新京）新聞（大連）童話沒有耳朶的公主講行六、三〇（新京）中等日本語講座五百木元七、〇〇（新奉）報時、新聞、告知、東亞的勝利、夜間節目豫告七、三〇（新京）廣東音樂一、平湖秋月二、步蟾宮三小桃紅外新京薰風音樂會繼續（新京）趣味講話談話的藝術繼續（大連）管絃樂一、圓舞曲「浪漫」二、夜曲（孟德爾斯松作曲）三落拉班特（亨德爾作曲）四、即興五、燕歸去大連放送管絃樂團指揮山下久八、三〇（新京）新聞國民須知繼續（奉天）相聲八大吉祥笑醒生李水春繼續（哈爾濱）河間大鼓井臺認母鄒吉昇九、三〇（奉天）評詞五女七貞（二八六）宋桐斌一〇、〇〇（新、奉）報時、新聞告知、明日節目預告一〇、三〇（北京）舊劇

貴重品重見登市

【大連】奢侈品取賣禁止令實施後、一時全州各市場、及各商店內、各種奢侈品、全部絕跡、今又重見登市之高貴品、規定販賣價格、目下向關東局、請求認可中、最近於州內指定販賣店、開始出賣、其種類、爲寶石、金屬品、鐘、陶磁器、雜貨等物云、

美英殲滅諸案協議

協和會市本部最初委員會

【營口】協和會市本部本回新任命市本部委員之第一年會面、審議本年度市本部之運動方針及其他、上程議案經同委員審議之結果、依如次要領展開本年度之活潑運動、『奉惟神之道帝旨奉體、國家觀念作興、昂揚美英擊滅之鐵情、排擊敵性思想之妄動之二大目標確立、市本部委員會之躍動的、積極的運營、地區分會、職場分會、奉公隊、青少年團之清新味溢活潑運動用期協和會運動之興隆、對思想戰體制之確立、戰時國民生活之刷新、厚生運動、增產運動提從來加倍强力之推進、本年度實施勤奉制之趣旨徹底、實施之協力、青少年團、奉公隊、鮮系輔導等向亘會運動之徹底的强化、本年度決戰第二年必勝之會運動上邁進、亘三月八日之三日間開催市聯合協議會、先六日於營口神社由市民並協議員一同參列神前舉行大詔奉戴式、協議員之決意宣誓、然後於公會堂進行議事、議案各部之十件程度提出進行重點的審議、以期鄰組運動之活潑化、尙有鄰組長爲協議員推奉之機運云、

王街長辭職照准

【合安】街長王宅三、自任職以來、失慎失勳、頗爲上峰嘉許、惟由去春發代羅機經理之更職、對於勤務、有操勞過度之感、致有病疾、乃於月前、提出辭呈、辭却街長重職、現已照准、遺席以前行政股長張國威接充、開街長股交閣、調充黃沙坨村長、遺缺以佛村助理曲萬發接充、又訊桑林子警察署長張炳光、因事暫行休職、遺席以台安署、郭警務主任調充、郭之遺缺、以桑林子署梅警尉調充、林署王警尉、與警尉補、均因事休職云、

反映市民決意

市聯之先開區聯協會

【安東】全東亞各國民族運命、隆替賭於一戰、謂乾坤一擲大戰、大東亞向必勝之途邁進、鑑於現下之時局成力之外在經濟生產思想各戰線新線之完璧陣、我滿洲國一事心對生產增强及興農增產之大國策擧全力以期達成、協和會市聯協議會其責務甚爲重大、其運營之如何？對今後國力之增强甚之影響之機關協和會安東市本部、對市聯開之準備依據時局之要請、以完遂國策並協和會之使命及責務、爲運營之根本方針、俟與關係機關協議之後決定之、此次市聯之擧對各區聯合協議會、糺正共榮成爲眞正市聯運營之原動力、統一市民之意識、擧全力啓迪指導、且各區聯合協議會供現下時局之重大性、對安東市負荷重要問題提出現實之議案、具提出要求須簡潔、議案精神及趣旨足以實踐者、堪稱爲建設的議案、分會代表、即爲市本部職員、區長、分會長、全分會役員並關係者參加、作眞摯熱烈之協議、其日程如次

△二月二十二日 大和區江岸康德、大正昭和大同 旭日區金廟明治旭北旭南、鎭江

△二月二十三日 鎭安區一部、浪頭區一部、鴨綠江紙安造紙四道（在協和會館）

△二月二十三日 金湯區金安聚寶、廣濟仁忠崇興榮市七道、永安曉、新民子籌【在東邊、銀會議室】

△二月二十四日 元寶區興東青龍、公安、新安、八道、藥家九道、天后宮、鎭安區、鞍山、臨江、太平、珍珠、燕窩

獻納國婦號 集金九萬圓

大詔奉戴日舉行獻納式

【大連】國婦大連支部每月當大詔奉戴日時、實施廢品回收並調製草袋等、以此收入、獻納國、以充國婦號飛機之資金、本三萬會員總動以來、廢品回收、已集得三萬九千圓好成績、草袋製造、計達一萬四千圓、合計五萬三千圓、此外年末年始、實施戰時生活、共同醵出之家庭剩餘金、四萬圓、總共九萬千圓、八日午後一時、於大連兵事部、舉行獻納式云、

爲昂揚全局員忠勇奉公報國之精神 於紀元節 編成耐寒行軍隊 市內行進

【新京】禁烟總局、鑑於自大東亞戰爭展開以來、日本皇軍即以必勝之理念、冒炎暑、嚴寒、忍飢、怒濤、日夜不休活躍於海陸、苦勞倍嘗、迄至現在、雖已收有赫赫之大戰果、但聖戰已轉入長期化、當此時機我等槍後國民、思及前線皇軍之苦勞、雖由衷心深誠感謝亦有所不及、惟有努力鍛鍊身心、以職域奉公之精神、協力向大東亞共榮圈完成上邁進、該局基於以上之主旨、爲昂揚全局員之忠勇奉公報國之精神、確立槍後國民之体位、特藉紀元節之佳日（十一日）上午十一時、紀元節式典終了後、全体局員集合於禁烟總局之門前、編成耐寒行軍隊、由范局長爲隊長、梅本副局長爲副隊長、各隊員着行軍裝、以二小時之時間、行進於市內、最後至忠靈塔參拜、然後解散

國民地域儲蓄會 滿系結成四百餘會

【黑河】於勝利第二年新春伊、以日滿系兩別之國民儲蓄會中之槍後決戰儲蓄運動、由各省地方儲蓄實踐委員會、必將其合總力展開導下、業自去歲大東亞戰爭一周年紀念之十二月八日起、全國各地一齊當努勇猛展開、於此情形之下的國防省黑河之國民儲蓄態勢、已於極順調中整備確立完了、同時依據中央銀行黑河支店調查發表、以鄰組爲單位之國民地域儲蓄會、迄至曠末止、滿系四百五十九組之中、已結成四百二十九會、日系者之一百五十九組中竟結成之會數相比、滿系爲佳、但以儲蓄之實額觀之、滿系四千二百五十九人計共儲四千二百六十圓、而日系之一千四百三十圓儲得四千二百六十圓、前後相比滿系會員之儲額又較日系爲低、因以總額分配之、滿系一人之儲金平均不過爲一圓、而日系者平均一人實達四圓五角五分也、若以上項狀況論之、日系儲蓄金數誠勝於滿系、而儲蓄會結成之數字、知當推滿系爲多、總之於國民儲蓄体制整備後之黑河、期即之成果云

興亞青少年座談會舉開

【撫順】協和青少年團撫順統監部茲爲作興青少年興亞建設之精神、强化第二代國民指導育成之理念、故於八日午後七時起、亘約三小時假惠永國民學校教室、以黑河街協學校青少年團爲中心、舉開了十年度初次之興亞青少年座談會、於該座席上除由統監部主事對康德十年度協和青少年活動方針並今後本部所採取之指導理念、簡略加以說明釋義外、以繼續即由各學校青少年團員以時局下興少年之任務及吾等應有之反省與暢懷等時代問題爲中心、彼此之間乃展開了極誠懇坦白之維論、當時實預際統監部以相當之參考資料、且擬協和青少年工作上以最大之貢獻、因是今次舉開之座談會堪稱極有預期的之成果云

感激皇軍戰果 市民献金達三十萬

【安東】大東亞戰爭勃發以來、憶後國民聲總力以鞏威美英確立必勝不敗之態勢、日滿兩國民一齊感謝赤誠展開獻金運動、以此資金製成飛行機、軍艦、戰車、子彈以及將兵恤兵金、不斷向前線送出以制敵人之死命、本年迎決戰之第二年安東市全體民並固必勝之決意、自一月至開會記念日二月八日向安東市警察署獻金者更見增多、且有白系俄人在內

▲國防獻金三十三件二千五百四十四圓五角五分 ▲陸軍恤兵金八件四百五十五圓七角七分 ▲海軍恤兵金七件三百二十八圓一角九分、計五十件三千三百三十四圓四角一分、自開戰以來、該署收到之金累計 ▲國防獻金十萬八千五百九十八圓三角四分 ▲陸軍恤兵金十五萬三千三百九十四圓七角七分 ▲海軍恤兵金三萬五百三十五圓九角 總計二十九萬二千五百二十八圓九角九分、

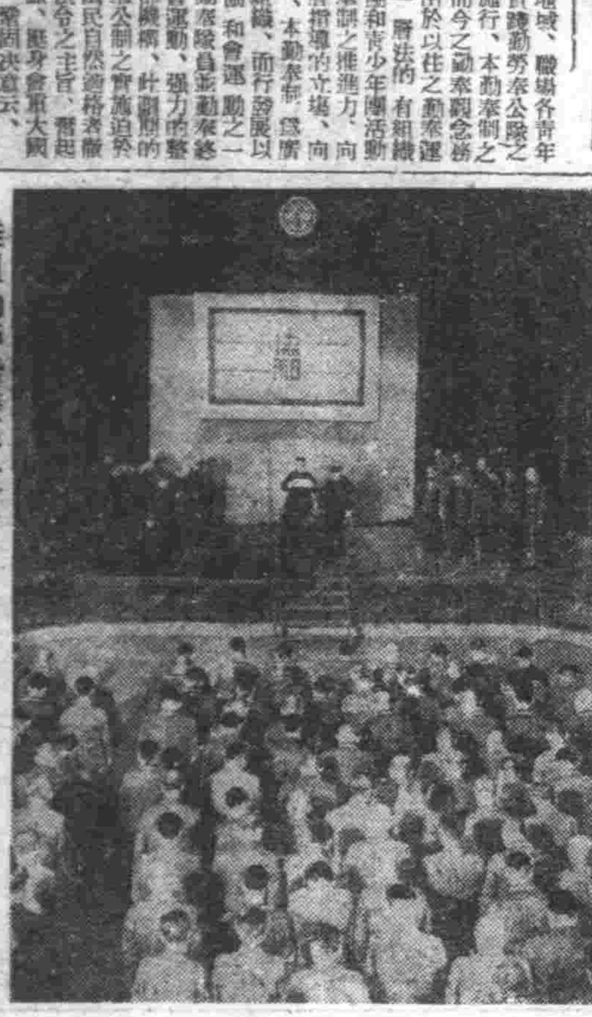

隣組功勞者表彰式 協和會首都本部當紀元節佳日午後二時、假協和會館於與、大追正晶首都本部長等役員有志出席之下、舉行首都本部分會役員任命並隣組功勞者之表彰式（寫眞即功勞者表彰式）

支票遺失 一月五日由齊齊哈爾滿洲興業銀行匯往奉天照付第三十號支票國幣壹百五拾元正不愼遺失除向該行掛失外無論落於何人之手概作無效聲明 入奉天小西街二段二八 義盛昌謹啓

開日語講習會 一、詳細電話一二八三〇 奉天大同文治業同盛

開豐鐵道株式會社開催定時株主會通告 茲定本年二月二十三日午後一時於本會社內開催株主總會並改選董事希各株主屆時携帶印鑑出席倘不能蒞會時請委託其他株主代表與議除函達外特此通告

聲明作廢 啓者茲有安東監獄看守長劉鳳厚新年返里於二月十一日在奉市將官發手諜遺失自遺失日起該手諜無論落于何人之手概作無效特此聲明 小東街二段三九號劉鳳厚啓

遺失土地執照聲明作廢 啓者敝人遺失新田面積貳壹九零零方米領名蘇萬民坐落瀋陽縣撫家溝村馮道屯第七八六號於康德九年十二月十八號由大北關赴家中慎騎自行車途中丟失嗣後無論落何人之手一概作廢特此聲明 聲明人蘇萬民 住所趙家溝村二莊屯門牌十三號

奉天盛京商業學院招生 入學資格 國民優級學校卒業者 考試日期 康德十年三月十六日 詳細見該學院招生簡章 校址 奉天市小南關二段五十二號

中央大戲院 全體演員學生一百五十名一齊登台 富連成社長 葉龍章 盛章 春來 正月初九日 早場 晚場

奉天商埠大舞台 南市場 松竹社小科班 天才童伶 筱稻岩 一頭行銜 百餘人 正月初九日（二月十三日） 早場 晚場 東皇五人義

仁的術 新職業 開業公收入豐富 萬病一源 東洋醫術 紅酸新醫學 日本大分縣上國玉局第十一區 日本紅療醫學專門學院

招募特約店 防蟲衛生球 春到人間 速備時貨 利益優厚 簡章備索 奉天省海城中街 鼎大藥房理化工場 長電話二七八番

募集 一、僕役 數名 須有保證人二名 希望者攜親筆履歷書前來接洽可也 奉天市春日町一番地 株式會社內田洋行

各種壓力榨機械及切斷機專門製造者 奉贈商品目錄 壓力機械 奉天市青葉町一番地 滿洲プレス製造所 電話（三）二六五八番

春雛 三一養鷄場 三一昌記孵化場

大安醫院 院長 崔儒信 副院長 高全立 劉馨玉 白鶴翹 李桂芳 各科均有專門醫師負責診療 X光線 內科 夜間 院址 奉天市撫順路一段二三號

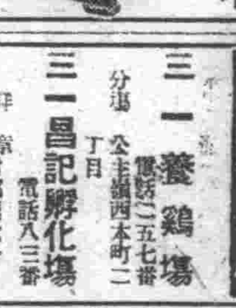

最完璧的作用

★凡百化學療法劑中、唯獨阿爾巴基爾、完全具備其原來的偉大作用、對於化膿性各症、發揮所謂短期治療効果。況因其成分極是純正、絕無何等血液及肉體上的毒害。

★即依其內服、經腸壁完全收吸於體液、立刻循環深部組織、一遭病巢、發揮猛烈作用、徹底殺滅化膿菌、同時培强病部自身之抗菌力、以促進其治癒機轉之急速發現。

★隨於病原菌之急速死滅疼痛、腫脹、炎症、發熱、分泌物等、當自迅速消減即使患者、在最暢快神氣中、達得全癒目的。因此現今醫界、唯獨此劑博取最高的名聲。

二〇片・一〇〇片 各地藥房均有出售

阿爾巴基爾（片）

滿洲山之內製藥株式會社 奉天市大和區紅梅町二番地

山之內製藥株式會社 東京・大阪・北京・上海・廣東・香港

KM-37

冷症

爲自己一生幸福，爲夫妻愛情，爲家庭和睦，爲子孫繁榮……以是婦女們的身上，負着有很多責任，這種重大使命，非在身體健全的婦女，絕不能完全達成。至今就因婦女病招來一切不幸的淑嫂，不勝其數。

如此婦女，可以擇用最可靠的藥品——今在各大醫院，赤十字病院認效賞用的「娃瑟童球」每天只要插入一至二球，最安全地將一切悶苦雲散霧消！

本品的藥力，直接在子宮裡面接運的發揮殺菌，消炎，收斂等効力，神速殺除病巢中之一切病菌，尤其膿菌，淋菌，一面補以豐多婦女荷爾蒙，以促子宮病變組織之神速復爲旺盛。

所以，一日比一日清除膿狀分泌——赤白帶下，同時旺盛血行及全身新陳代謝，結果自然解消小肚疼，冷症，頭昏等病狀，抑能增加肌膚十顏貌之艷麗，如此不止能耐除婦女病根，又能得到健全而且快活無比的身體！

包裝 六球 十二球 二十四球 各地有售 用大藥房均有本品出售

赤十字病院賞用的婦科妙劑

娃瑟童球

ワセトシ

總發行 東京 河原商店